

2.2. DO DESCRITIVO TÉCNICO

Item 1 – JAQUETA.



Confeccionada em malha, sendo sua estrutura helanca felpada, composição 55,1% poliéster e 44,9% algodão, fio oval, sendo o fio 1 = ne:16,57 / tex: 35,65 / cv %: 4,02 e o fio 2 = tex: 18,06 / dtex: 180,60 / denier: 162,54 / cv %: 0,75 com gramatura de 290g/m² (±2%), com espessura de 0,82mm, resistente ao estouro sendo pressão média de 15,27 Kgf/cm², com 180,00 s de hidrofilidade, 0,45% de perda de Fibrila Total após 03 lavagem e 03 secagem, com 1,93% de umidade, não podendo apresentar metamerismo, tendo 100% de elasticidade no sentido paralelo aos cursos e no mínimo 80% de elasticidade no sentido paralelo as colunas, e no mínimo 3,5% de alongamento para ambos os sentidos, solidez de cor a lavagem doméstica alteração mínimo 4, solidez da cor ao suor alteração mínimo 4, solidez da cor a fricção com resultado mínimo 4 para migração ao tecido úmido e alteração mínimo 3 para seco, solidez da cor à ação do ferro de passar à quente alteração mínimo de 4 para seco e molhado, solidez da cor a ácidos e álcalis com alteração 5 para Ácido Acético, Clorídrico, Carbonado de sódio e hidróxido de amônia, Solidez da cor à água com alteração mínimo de 4, solidez da cor à luz artificial (xenônio) com alteração mínimo de 5, sendo realizado uma varredura de metais não podendo ter mais que 1,00 mg/kg de chumbo e cromo, na cor Azul marinho Pantone 19-3920 TPX, seguindo a leitura de cor em espectrofotômetro com fonte D65/10 Deg, L*18,92 / a* 1,22 / b* -12,34. Deverá ter uma faixa nas mangas na cor vermelha de 4cm na mesma composição do tecido principal, com um viés de 0,5cm na cor branca de ambos os lado da faixa na composição de 100% poliéster, gramatura de 105g/m² (±2%), conforme layout.

A jaqueta deverá ter mangas retas, punhos do mesmo tecido do corpo da jaqueta e bolsos interno tipo faca. O fechamento será feito com zíper de nylon destacável na cor branca.

A jaqueta deverá ser toda costurada internamente com máquina overlocke nas laterais, ombros, mangas, gola e bolsos.

O zíper e a parte externa da gola devem ser rebatidos com máquina reta com largura de 1,0cm.

A barra da jaqueta deverá ser rebatida com máquina galoneira de duas agulhas com largura de 2,0cm.

Na frente da jaqueta, no lado esquerdo, na altura do peito, deverá ser aplicado o brasão do município, com as medidas de: brasão 8cm de largura, sendo esse aplicado pelo processo de impressão automática de tinta. No meio da costa, na parte interna, deverá ser costurada uma etiqueta em tecido tipo tnt, na cor branca, com os caracteres tipográficos dos indicativos na cor preta, devendo ser uniformes e informar a razão social, CNPJ, composição do tecido, símbolos de lavagem, tamanho, ano e país de fabricação. a tolerância de variação na gramatura poderá ser de até 2%; e nas medidas de até 1,0 cm.

A linha utilizada para a confecção é 100% poliéster nº120.

Todas as peças deverão ser embaladas separadamente em sacos plásticos transparentes. A peça deverá estar isenta de qualquer defeito que comprometa a sua apresentação.

A imagem acima é ilustrativa, sendo que cada município poderá alterar o modelo adequando para sua cor, logotipo e modelo, para as amostras e laudos deverá seguir o modelo e especificação do Termo de Referência.

Juntamente com a amostra no tamanho 12, deverá apresentar laudos do tecido principal e dos forros emitidos por laboratório de análise têxtil acreditado pelo INMETRO sendo este com data máxima de até 180 (cento e

Item 2 – CALÇA.



Confeccionada em malha, sendo sua estrutura helanca piquê, composição 62,3% poliéster e 37,7% algodão, fio oval, sendo o fio 1 = ne:20,84 / tex: 28,38 / cv %: 5,09 e o fio 2 = tex: 18,20 / dtex: 182,00 / denier: 163,80 / cv %: 0,59 com gramatura de 290g/m² (±2%), com espessura de 0,74mm, resistente ao estouro sendo pressão média de 15,18 Kgf/cm², com 10,58 s de hidrofiliidade, 0,21% de perda de Fibrila Total após 03 lavagem e 03 secagem, com 1,62% de umidade, não podendo apresentar metamerismo, tendo 100% de elasticidade e no mínimo 3,5% de alongamento para ambos os sentidos, solidez de cor a lavagem doméstica alteração mínimo 4, solidez da cor ao suor alteração mínimo 4, solidez da cor a fricção com resultado mínimo 4 para migração ao tecido úmido e alteração mínimo 4 para seco, solidez da cor à ação do ferro de passar à quente alteração imediata mínimo de 4 para seco, úmido e molhado, solidez da cor a ácidos e álcalis com alteração 5 para Ácido Acético, Clorídrico, Carbonado de sódio e hidróxido de amônia, Solidez da cor à água com alteração mínimo de 4, solidez da cor à luz artificial (xenônio) com alteração mínimo de 5, sendo realizado uma varredura de metais não podendo ter mais que 1,00 mg/kg de chumbo e cromo, na cor Azul marinho Pantone 19-3920 TPX, seguindo a leitura de cor em espectrofotômetro com fonte D65/10 Deg, L*18,85 / a* 1,23 / b* -11,97.

Nas laterais da calça, deverá ter uma faixa na cor vermelha de 4cm na mesma composição do tecido principal e um viés branco de 0,5cm de ambos os lados sendo a composição de 100% poliéster, gramatura 105g/m² (±2%), conforme layout.

Na frente da calça, no lado esquerdo, deverá ser aplicado o brasão do município, com as medidas de: brasão 8 cm de largura, sendo esse aplicado pelo processo de impressão automática de tinta.

Na cintura deverá possuir elástico com largura de 4,0cm, embutido e rebatido com máquina de quatro agulhas ponto corrente.

Na parte detrás, do lado direito deverá ser costurado um bolso, no mesmo tecido do corpo da calça, com máquina reta, medindo 12 cm de altura por 12 cm de largura (graduação para cada tamanho). Deverá ser costurada internamente com máquina overloque ou interloque.

As barras deverão ser rebatidas com máquina galoneira de duas agulhas com largura de 2,0cm.

Na parte interna do gancho da costa, deve ser costurada uma etiqueta em tecido tipo TNT, na cor branca, com os caracteres tipográficos dos indicativos na cor preta, devendo ser uniformes e informar a razão social, CNPJ, composição do tecido, símbolos de lavagem, tamanho, ano e país de fabricação. a tolerância de variação na gramatura poderá ser de até 2%; e nas medidas de até 1,0 cm. a linha utilizada para a confecção é 100% poliéster nº120.

Todas as peças deverão ser embaladas separadamente em sacos plásticos transparentes. A peça deve estar isenta de qualquer defeito que comprometa a sua apresentação.

A imagem acima é ilustrativa, sendo que cada município poderá alterar o modelo adequando para sua cor, logotipo e modelo, para as amostras e laudos devere seguir o modelo e especificação do Termo de Referência.

Juntamente com a amostra no tamanho 10, deverá apresentar laudos do tecido principal emitidos por laboratório de análise têxtil acreditado pelo INMETRO, sendo este com data máxima de até 180 (cento e oitenta) dias anteriores a data da sessão do pregão, sendo em nome da licitante, contendo as seguintes informações:

DO TECIDO PRINCIPAL:

Espessura de material Têxtil – ABNT NBR 13371:2005;
Resistência ao Estouro de malhas – ABNT NBR 13384:1995;
Gramatura de tecidos planos e malhas – ABNT NBR 10591:2008;
Título do Fio em amostras reduzidas – ABNT NBR 13216:1994;
Estrutura de malhas – ABNT NBR 13462:1995;
Solidez de Cor à Lavagem Doméstica e Comercial - ABNT NBR ISO 105-C06:2010;
Solidez da Cor à Ação do Ferro de Passar à Quente - ABNT NBR ISO 105-X11:2018;
Solidez da Cor à Luz artificial (Xenônio) - Avaliação com Escala Azul - ABNT NBR ISO 105-B02:2019;
Solidez da Cor ao Suor - ABNT NBR ISO 105-E04:2014;
Solidez da Cor à Água - ABNT NBR ISO 105-E01:2014;
Solidez da Cor à Fricção - ABNT NBR ISO 105-X12:2019;
Solidez da Cor a Ácidos e Álcalis - AATCC 6:2011;
Análise Qualitativa e Quantitativa - ABNT NBR 13538:1995 e ABNT NBR 11914:1992;
Forma Geométrica do Fio de Fibras Sintéticas;
% de Umidade;
Determinação da Elasticidade e Alongamento - ABNT NBR 12960:1993;
% Perda de Fibrila (03 lavagem e 03 secagem);
Hidrofilidade - ABNT NBR 12853:1993;
Varredura de metais em materiais têxteis – ICP-OES;
Pantone;
Medição de Cor com Espectrofotômetro (Delta E) Por cor – ABNT NBR ISO 105-j03:2010.

DO VIÉS

Análise qualitativa e quantitativa de fibras - normas 20:2013 e 20a:2014 da AATCC;
Gramatura de tecidos planos e malhas – norma: ABNT NBR 10591/2008;

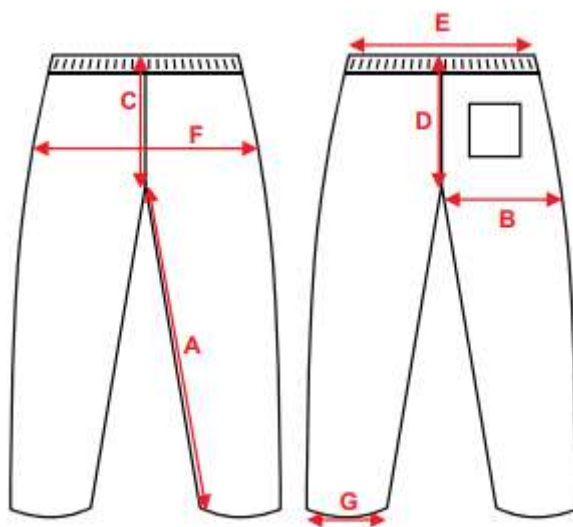

MEDIDAS (CM)	1	2	3	4	6	8	10	12	14	16	P	M	G	GG	XG	XXG
a) Entrepernas	44,0	46,0	48,0	50,0	52,0	56,0	58,0	63,0	66,0	67,5	73,0	76,0	79,0	82,0	84,0	86,0
b) Coxa	21,5	22,5	23,0	23,5	24,5	25,5	26,5	27,5	28,5	29,5	31,5	32,5	33,5	34,5	35,5	36,5
c) Gancho Dianteiro	18,5	19,5	20,5	21,0	22,0	23,5	24,5	25,5	27,0	28,0	28,5	29,5	31,0	32,0	33,0	34,0
d) Gancho Traseiro	22,5	23,5	24,5	25,0	26,0	28,0	28,5	30,0	31,0	32,0	33,0	34,0	35,0	36,5	37,5	38,5
e) Cintura	22,0	23,0	23,5	24,0	25,0	26,0	27,0	28,0	29,0	31,0	33,0	35,0	36,0	37,0	38,0	39,0
f) Quadril	37,0	39,0	39,5	40,5	42,0	43,5	45,0	47,0	48,5	50,0	53,5	55,0	57,0	58,5	60,0	61,5
g) Abertura da Perna	13,0	14,0	14,5	15,0	16,0	17,0	18,0	19,0	20,0	21,0	24,0	25,0	26,0	27,0	28,0	29,0

Item 3 – BERMUDA UNISSEX.



Confeccionada em malha, sendo sua estrutura helanca piquê, composição 62,3% poliéster e 37,7% algodão, fio oval, sendo o fio 1 = ne:20,84 / tex: 28,38 / cv %: 5,09 e o fio 2 = tex: 18,20 / dtex: 182,00 / denier: 163,80 / cv %: 0,59 com gramatura de 290g/m² (±2%), com espessura de 0,74mm, resistente ao estouro sendo pressão média de 15,18 Kgf/cm², com 10,58 s de hidrofiliidade, 0,21% de perda de Fibrila Total após 03 lavagem e 03 secagem, com 1,62% de umidade, não podendo apresentar metamerismo, tendo 100% de elasticidade e no mínimo 3,5% de alongamento para ambos os sentidos, solidez de cor a lavagem doméstica alteração mínimo 4, solidez da cor ao suor alteração mínimo 4, solidez da cor a fricção com resultado mínimo 4 para migração ao tecido úmido e alteração mínimo 4 para seco, solidez da cor à ação do ferro de passar à quente alteração imediata mínimo de 4 para seco, úmido e molhado, solidez da cor a ácidos e álcalis com alteração 5 para Ácido Acético, Clorídrico, Carbonado de sódio e hidróxido de amônia, Solidez da cor à água com alteração mínimo de 4, solidez da cor à luz artificial (xenônio) com alteração mínimo de 5, sendo realizado uma varredura de metais não podendo ter mais que 1,00 mg/kg de chumbo e cromo, na cor Azul marinho Pantone 19-3920 TPX, seguindo a leitura de cor em espectrofotômetro com fonte D65/10 Deg, L*18,85 / a* 1,23 / b* -11,97.

Nas laterais da bermuda, deverá ter uma faixa na cor vermelha de 4cm na mesma composição do tecido principal e um viés branco de 0,5cm de ambos os lados sendo a composição de 100% poliéster, gramatura 105g/m² (±2%), conforme layout.

Na frente da bermuda, no lado esquerdo, deverá ser aplicado o brasão do município, com as medidas de: brasão 8cm de largura, sendo esse aplicado pelo processo de impressão automática de tinta.

Na cintura deverá possuir elástico com largura de 4,0cm, embutido e rebatido com máquina de quatro agulhas ponto corrente.

Na parte de trás, do lado direito, deverá ser costurado um bolso, no mesmo tecido do corpo da bermuda, com máquina reta, medindo 12 cm de altura por 12 cm de largura.

Deverá ser costurada internamente com máquina overloque.

As barras deverão ser rebatidas com máquina reta com largura de 2,0cm.

Na parte interna do gancho da costa deve ser costurada uma etiqueta em tecido tipo tnt, na cor branca, com os caracteres tipográficos dos indicativos na cor preta, devendo ser uniformes e informar a razão social, cnpj, composição do tecido, símbolos de lavagem, tamanho, ano e país de fabricação.

A tolerância de variação na gramatura poderá ser de até 2%; e nas medidas de até 1,0 cm. a linha utilizada para a confecção é 100% poliéster nº 120.

Todas as peças deverão ser embaladas separadamente em sacos plásticos transparentes. A peça deve estar isenta de qualquer defeito que comprometa a sua apresentação.

A imagem acima é ilustrativa, sendo que cada município poderá alterar o modelo adequando para sua cor, logotipo e modelo, para as amostras e laudos devere seguir o modelo e especificação do Termo de Referência.

Juntamente com a amostra no tamanho 10, deverá apresentar laudos do tecido principal emitidos por laboratório de análise têxtil acreditado pelo INMETRO sendo este com data máxima de até 180 (cento e oitenta) dias anteriores a data da sessão do pregão, sendo em nome da licitante, contendo as seguintes informações:

DO TECIDO PRINCIPAL:

Espessura de material Têxtil – ABNT NBR 13371:2005;
 Resistência ao Estouro de malhas – ABNT NBR 13384:1995;
 Gramatura de tecidos planos e malhas – ABNT NBR 10591:2008;
 Título do Fio em amostras reduzidas – ABNT NBR 13216:1994;
 Estrutura de malhas – ABNT NBR 13462:1995;
 Solidez de Cor à Lavagem Doméstica e Comercial - ABNT NBR ISO 105-C06:2010;
 Solidez da Cor à Ação do Ferro de Passar à Quente - ABNT NBR ISO 105-X11:2018;
 Solidez da Cor à Luz artificial (Xenônio) - Avaliação com Escala Azul - ABNT NBR ISO 105-B02:2019;
 Solidez da Cor ao Suor - ABNT NBR ISO 105-E04:2014;
 Solidez da Cor à Água - ABNT NBR ISO 105-E01:2014;
 Solidez da Cor à Fricção - ABNT NBR ISO 105-X12:2019;
 Solidez da Cor a Ácidos e Alcalis - AATCC 6:2011;
 Análise Qualitativa e Quantitativa - ABNT NBR 13538:1995 e ABNT NBR 11914:1992;
 Forma Geométrica do Fio de Fibras Sintéticas;
 % de Umidade;
 Determinação da Elasticidade e Alongamento - ABNT NBR 12960:1993;
 % Perda de Fibrila (03 lavagem e 03 secagem);
 Hidrofilidade - ABNT NBR 12853:1993;
 Varredura de metais em materiais têxteis – ICP-OES;
 Pantone;
 Medição de Cor com Espectrofotômetro (Delta E) Por cor – ABNT NBR ISO 105-j03:2010.

DO VIÉS

Análise qualitativa e quantitativa de fibras - normas 20:2013 e 20a:2014 da AATCC;
 Gramatura de tecidos planos e malhas – norma: ABNT NBR 10591/2008;

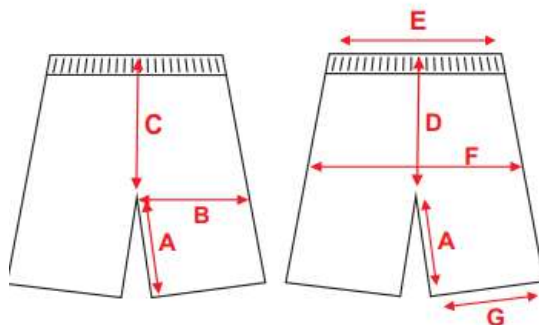

MEDIDAS (CM)	1	2	3	4	6	8	10	12	14	16	P	M	G	GG	XG	XXG
a) Entre Pernas	15,5	15,5	15,5	15,5	16,5	18,0	19,0	19,0	21,0	22,0	23,0	24,0	25,0	26,0	27,0	28,0
b) Coxa	21,5	22,5	23,0	23,5	24,5	25,5	26,5	27,5	28,5	29,5	31,5	32,5	33,5	34,5	35,5	36,5
c) Gancho Dianteiro	23,0	22,0	21,5	21,0	22,0	24,0	25,0	26,0	27,0	28,0	29,0	30,0	31,0	32,0	32,0	32,0
d) Gancho Traseiro	25,0	25,0	25,0	25,0	26,0	27,5	28,5	30,0	31,0	32,0	33,0	34,0	35,0	36,0	37,0	38,5
e) Cintura	22,0	23,0	23,5	24,0	25,0	26,0	27,0	28,0	29,0	31,0	33,0	35,0	36,0	37,0	38,0	39,0
f) Quadril	35,5	37,5	38,5	39,5	41,0	43,0	44,0	45,5	47,0	49,0	52,5	54,5	56,5	58,0	60,0	61,5
g) Abertura da Perna	20,0	21,0	21,5	22,0	23,0	24,0	25,0	26,0	27,0	28,0	30,0	32,0	33,0	34,0	35,0	36,0

Item 4 - SHORT SAIA.



Confeccionada em malha, sendo sua estrutura helanca piquê, composição 62,3% poliéster e 37,7% algodão, fio oval, sendo o fio 1 = ne:20,84 / tex: 28,38 / cv %: 5,09 e o fio 2 = tex: 18,20 / dtex: 182,00 / denier: 163,80 / cv %: 0,59 com gramatura de 290g/m² (±2%), com espessura de 0,74mm, resistente ao estouro sendo pressão média de 15,18 Kgf/cm², com 10,58 s de hidrofiliidade, 0,21% de perda de Fibrila Total após 03 lavagem e 03 secagem, com 1,62% de umidade, não podendo apresentar metamerismo, tendo 100% de elasticidade e no mínimo 3,5% de alongamento para ambos os sentidos, solidez de cor a lavagem doméstica alteração mínimo 4, solidez da cor ao suor alteração mínimo 4, solidez da cor a fricção com resultado mínimo 4 para migração ao tecido úmido e alteração mínimo 4 para seco, solidez da cor à ação do ferro de passar à quente alteração imediata mínimo de 4 para seco, úmido e molhado, solidez da cor a ácidos e álcalis com alteração 5 para Ácido Acético, Clorídrico, Carbonado de sódio e hidróxido de amônia, Solidez da cor à água com alteração mínimo de 4, solidez da cor à luz artificial (xenônio) com alteração mínimo de 5, sendo realizado uma varredura de metais não podendo ter mais que 1,00 mg/kg de chumbo e cromo, na cor Azul marinho Pantone 19-3920 TPX, seguindo a leitura de cor em espectrofotômetro com fonte D65/10 Deg, L*18,85 / a* 1,23 / b* -11,97.

Na parte da frente da saia no lado esquerdo, deverá ter uma faixa branca na mesma composição do tecido principal, com um viés vermelho de 0,5cm de ambos os lados sendo a composição de 100% poliéster, gramatura 105g/m² (±2%), conforme layout.

Na parte traseira da cintura, deve possuir um elástico com largura de 4 cm embutido e rebatido com máquina de quatro agulhas ponto corrente, e ainda na parte detrás, deverá ser costurado um bolso, no mesmo tecido do corpo da bermuda, com máquina reta, medindo 12 cm de altura por 12 cm de largura.

Na frente da saia, no lado direito, deverá ser aplicado o brasão do município, com as medidas de: brasão 8cm de largura, sendo esse aplicado pelo processo de impressão automática de tinta.

Na parte frontal da cintura deve ser costurado um cós com 3 cm de largura em máquina overloque, deve ser costurado e sobreposto ao short, uma saia que será presa na lateral direita e solta na lateral esquerda.

As barras do short-saia deverão ser rebatidas com máquina galoneira de duas agulhas com largura de 2,0cm. O short-saia deverá ser costurado internamente com máquina overloque.

Na parte interna do gancho da costa, deve ser costurada uma etiqueta em tecido tipo tnt, na cor branca, com os caracteres tipográficos dos indicativos na cor preta, devendo ser uniformes e informar a razão social, cnpj, composição do tecido, símbolos de lavagem, tamanho, ano e país de fabricação. a tolerância de variação na gramatura poderá ser de até 5%; e nas medidas de até 1,0 cm. a linha utilizada para a confecção é 100% poliéster nº120.

Todas as peças deverão ser embaladas separadamente em sacos plásticos transparentes. a peça deverá estar isenta de qualquer defeito que comprometa a sua apresentação.

A imagem acima é ilustrativa, sendo que cada município poderá alterar o modelo adequando para sua cor, logotipo e modelo, para as amostras e laudos devere seguir o modelo e especificação do termo de referencia do edital.

Juntamente com a amostra no tamanho 12, deverá apresentar laudos do tecido principal emitidos por laboratório de análise têxtil acreditado pelo INMETRO, sendo este com data máxima de até 180 (cento e oitenta) dias anteriores a data da sessão do pregão, sendo em nome da licitante, contendo as seguintes informações:

DO TECIDO PRINCIPAL:

Espessura de material Têxtil – ABNT NBR 13371:2005;
Resistência ao Estouro de malhas – ABNT NBR 13384:1995;
Gramatura de tecidos planos e malhas – ABNT NBR 10591:2008;
Título do Fio em amostras reduzidas – ABNT NBR 13216:1994;
Estrutura de malhas – ABNT NBR 13462:1995;
Solidez de Cor à Lavagem Doméstica e Comercial - ABNT NBR ISO 105-C06:2010;
Solidez da Cor à Ação do Ferro de Passar à Quente - ABNT NBR ISO 105-X11:2018;
Solidez da Cor à Luz artificial (Xenônio) - Avaliação com Escala Azul - ABNT NBR ISO 105-B02:2019;
Solidez da Cor ao Suor - ABNT NBR ISO 105-E04:2014;
Solidez da Cor à Água - ABNT NBR ISO 105-E01:2014;
Solidez da Cor à Fricção - ABNT NBR ISO 105-X12:2019;
Solidez da Cor a Ácidos e Álcalis - AATCC 6:2011;
Análise Qualitativa e Quantitativa - ABNT NBR 13538:1995 e ABNT NBR 11914:1992;
Forma Geométrica do Fio de Fibras Sintéticas;
% de Umidade;
Determinação da Elasticidade e Alongamento - ABNT NBR 12960:1993;
% Perda de Fibrila (03 lavagem e 03 secagem);
Hidrofilidade - ABNT NBR 12853:1993;
Varredura de metais em materiais têxteis – ICP-OES;
Pantone;
Medição de Cor com Espectrofotômetro (Delta E) Por cor – ABNT NBR ISO 105-j03:2010.

DO VIÉS

Análise qualitativa e quantitativa de fibras - normas 20:2013 e 20a:2014 da AATCC;
Gramatura de tecidos planos e malhas – norma: ABNT NBR 10591/2008;

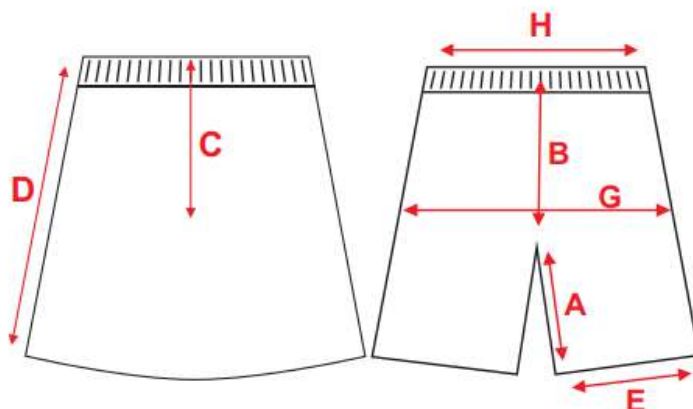

MEDIDAS (CM)	1	2	3	4	6	8	10	12	14	16	P	M	G	GG	XG	XXG
A) Entre Pernas	7,0	8,0	8,5	9,0	10,0	11,0	12,0	12,5	13,5	14,5	15,5	16,5	17,5	18,5	19,5	20,5
B) Gancho Traseiro	22,0	23,0	23,5	24,0	25,0	26,0	27,0	27,5	28,5	29,5	30,5	31,5	32,5	33,5	34,5	35,5
C) Gancho Dianteiro	19,0	19,5	19,5	19,5	20,0	20,5	21,0	21,5	22,0	22,5	23,5	24,0	25,0	26,0	27,0	28,0
D) Altura saia	24,5	26,5	27,5	28,5	30,5	33,0	35,0	37,0	39,0	41,0	43,0	45,0	47,0	49,0	51,0	53,0
E) Abertura da Perna	19,0	20,0	20,5	21,0	22,0	23,0	24,0	25,0	26,0	27,0	28,0	29,0	30,0	31,0	32,0	33,0
F) Coxa	21,0	22,0	22,5	23,0	24,0	25,0	26,0	27,0	28,0	29,0	30,0	30,5	31,5	32,5	33,5	34,5
G) Quadril	37,5	39,5	40,5	41,5	43,0	45,0	47,0	49,0	51,0	52,5	54,5	56,5	58,5	60,0	62,0	64,0
H) Cintura	21,0	22,0	22,5	23,0	24,0	25,0	26,0	27,0	28,0	29,0	32,0	33,0	34,0	35,0	36,0	37,0

Item 5 - CAMISETA MANGA CURTA.



Camiseta de mangas curtas, confeccionada em estrutura meia malha, tecido principal na cor branco, composição mínima de 65,8% poliéster / 34,2% viscose, gramatura de 180g/m² (±2%), fiação do tipo vortex, título do fio ne: 28,91 / tex: 20,43 / cv %: 3,77, com grau de brancura de 175,84° cie, solidez da cor a lavagem doméstica com alteração mínima de 5, solidez da cor ao suor alteração mínima 5 tanto para Ácido quanto Alcalino, solidez da cor a fricção com resultado mínimo 5 para Seco e úmido tanto para o comprimento quanto a largura, tecido anti pilling sendo realizado ensaio de até 7000 ciclos podendo ter uma mudança leve na superfície.

Mangas raglan, em estrutura meia malha na mesma composição do tecido principal, com uma faixa de 4cm em ambos os lados na cor vermelho e viés branco de 0,5cm de ambos os lados sendo a composição de 100% poliéster, gramatura 105g/m² (±2%), conforme layout.

A gola deverá ser "v" única, confeccionada em máquina retilínea, com composição 86% acrílico/ 9,75% poliéster/3,25% viscose com largura (acabada) de 3 cm, começando da ponta da gola para o decote, sendo: 0,5 cm com fio tinto na cor vermelho, 0,4 cm com fio tinto na cor azul 2,1 cm com fio tinto na cor vermelho, com as inscrições "nome do município" conforme layouts. a tolerância de variações das medidas e composição da gola é de 5%.

Na frente da camiseta, no lado esquerdo, na altura do peito, deverá ser aplicado o brasão do município, com as medidas de: brasão 8cm de largura, sendo esse aplicado pelo processo de impressão automática de tinta, e na parte frontal inferior o brasão do município na cor cinza claro fabricado através do processo de estampa cilíndrica.

As barras do corpo e das mangas devem ser rebatidas com largura de 2,0cm e costuradas em máquina galoneira de duas agulhas.

Deve ser costurada internamente com máquina overloque.

Na parte traseira interna da gola deve ser aplicado um viés do mesmo tecido do corpo da camiseta, costurado e rebatido em máquina reta.

No meio da parte traseira interna da gola, deverá ser costurada uma etiqueta em tecido tipo tnt, na cor branca, com os caracteres tipográficos dos indicativos na cor preta, devendo ser uniformes e informar a razão social, CNPJ, composição do tecido, símbolos de lavagem, tamanho, ano e país de fabricação.

A tolerância de variação na gramatura poderá ser de até 2%; e nas medidas de até 1,0 cm. a linha utilizada para a confecção é 100% poliéster nº 120.

Todas as peças deverão ser embaladas separadamente em sacos plásticos transparentes. a peça deve estar isenta de qualquer defeito que comprometa a sua apresentação.

A imagem acima é ilustrativa, sendo que cada município poderá alterar o modelo adequando para sua cor, logotipo e modelo, para as amostras e laudos deverá seguir o modelo e especificação do termo de referência do edital.

Juntamente com a amostra no tamanho 10, deverá apresentar laudos do tecido principal emitidos por laboratório de análise têxtil acreditado pelo INMETRO, sendo este com data máxima de até 180 (cento e oitenta) dias anteriores a data da sessão do pregão, sendo em nome da licitante, contendo as seguintes informações:

DO TECIDO PRINCIPAL:

Gramatura de tecidos planos e malhas – ABNT NBR 10591:2008;

Título do Fio em amostras reduzidas – ABNT NBR 13216:1994;

Estrutura de malhas – ABNT NBR 13462:1995;

Solidez de Cor à Lavagem Doméstica e Comercial - ABNT NBR ISO 105-C06:2010;

Solidez da Cor ao Suor - ABNT NBR ISO 105-E04:2014;

Solidez da Cor à Fricção - ABNT NBR ISO 105-X12:2019;

Análise Qualitativa e Quantitativa - ABNT NBR 13538:1995 e ABNT NBR 11914:1992;

Pilling (Método Martindale) – ISSO 12945-2:2000

Sistema de Formação do Fio

Medição de cor com Espectrofotômetro (Índice de Brancura) por cor – ABNT NBR ISSO 105-J02:2011

DO VIÉS

Análise qualitativa e quantitativa de fibras - normas 20:2013 e 20a:2014 da AATCC;

Gramatura de tecidos planos e malhas – norma: ABNT NBR 10591/2008;

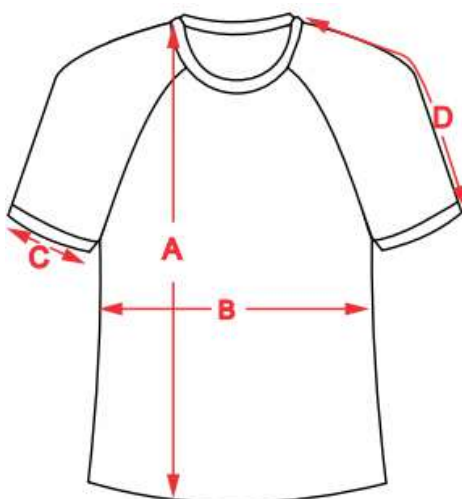

MEDIDAS (CM)	1	2	3	4	6	8	10	12	14	16	P	M	G	GG	XG	XXG
Altura	36,0	40,0	41,5	43,0	47,0	51,0	55,0	59,0	63,0	65,0	69,0	72,0	75,0	78,0	81,0	84,0
Largura	31,0	33,0	34,0	35,0	38,0	40,0	41,0	43,0	44,0	46,0	47,0	50,0	52,0	54,0	56,0	58,0
Abertura de Manga	10,0	10,5	10,5	11,0	11,5	12,5	14,0	15,0	16,0	17,0	17,0	18,0	19,0	20,0	21,0	22,0
Comprimento de Manga	19,0	21,5	22,5	23,5	25,5	28,0	29,0	31,0	32,5	34,0	37,0	39,0	41,0	43,0	45,0	47,0

Item 6 - CAMISETA REGATA.

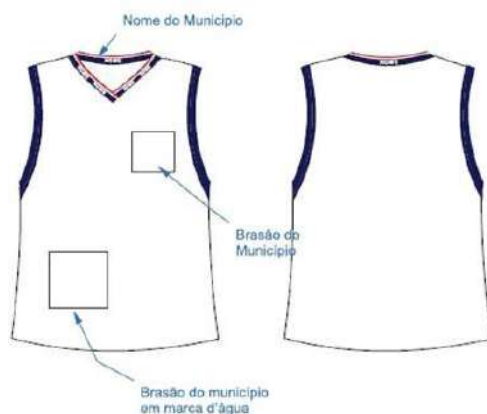

Camiseta de mangas curtas, confeccionada em estrutura meia malha, tecido principal na cor branco, composição mínima de 65,8% poliéster / 34,2% viscose, gramatura de 180g/m² (±2%), fiação do tipo vortex, título do fio ne: 28,91 / tex: 20,43 / cv %: 3,77, com grau de brancura de 175,84° cie, solidez da cor a lavagem doméstica com alteração mínima de 5, solidez da cor ao suor alteração mínima 5 tanto para Ácido quanto Alcalino, solidez da cor a fricção com resultado mínimo 5 para Seco e úmido tanto para o comprimento quanto a largura, tecido anti pilling sendo realizado ensaio de até 7000 ciclos podendo ter uma mudança leve na superfície.

A gola deverá ser "v" única, confeccionada em máquina retilínea, com composição 86% acrílico/ 9,75% poliéster/3,25% viscose com largura (acabada) de 3 cm, começando da ponta da gola para o decote, sendo: 0,5 cm com fio tinto na cor vermelho, 0,4 cm com fio tinto na cor azul 2,1 cm com fio tinto na cor vermelho, com as inscrições "nome do município" conforme layouts. a tolerância de variações das medidas e composição da gola é de 5%.

Na frente da camiseta, no lado esquerdo, na altura do peito, deverá ser aplicado o brasão do município, com as medidas de: brasão 8cm de largura sendo esse aplicado pelo processo de impressão automática de tinta, e na parte frontal inferior o brasão do município na cor cinza claro fabricado através do processo de estampa cilíndrica.

As barras do corpo devem ser rebatidas com largura de 2,0cm e costuradas em máquina galoneira de duas agulhas.

As mangas deverão ser em ribana 1x1 de 2,5cm, na composição 65,5% Poliéster, 32,8% Viscose e 1,7% Elastano, gramatura de 280g/m² (±2%), título do fio 1 ne: 26,71 / tex: 22,11 / cv %: 2,80, solidez da cor a lavagem doméstica com alteração mínima de 4, solidez da cor ao suor alteração mínima 4 tanto para Ácido quanto Alcalino, solidez da cor a fricção com resultado mínimo 4 para Seco e úmido tanto para o comprimento quanto a largura.

Deve ser costurada internamente com máquina overloque.

Na parte traseira interna da gola deve ser aplicado um viés do mesmo tecido do corpo da camiseta, costurado e rebatido em máquina reta.

No meio da parte traseira interna da gola, deverá ser costurada uma etiqueta em tecido tipo TNT, na cor branca, com os caracteres tipográficos dos indicativos na cor preta, devendo ser uniformes e informar a razão social, CNPJ, composição do tecido, símbolos de lavagem, tamanho, ano e país de fabricação.

A tolerância de variação na gramatura poderá ser de até 2%; e nas medidas de até 1,0 cm. a linha utilizada para a confecção é 100% poliéster nº 120.

Todas as peças deverão ser embaladas separadamente em sacos plásticos transparentes. a peça deve estar isenta de qualquer defeito que comprometa a sua apresentação.

A imagem acima é ilustrativa, sendo que cada município poderá alterar o modelo adequando para sua cor, logotipo e modelo, para as amostras e laudos deverá seguir o modelo e especificação do termo de referencia do edital.

Juntamente com a amostra no tamanho 12, deverá apresentar laudos do tecido principal emitidos por laboratório de análise têxtil acreditado pelo INMETRO, sendo este com data máxima de até 180 (cento e oitenta) dias anteriores a data da sessão do pregão, sendo em nome da licitante, contendo as seguintes informações:

DO TECIDO PRINCIPAL:

Gramatura de tecidos planos e malhas – ABNT NBR 10591:2008;

Título do Fio em amostras reduzidas – ABNT NBR 13216:1994;

Estrutura de malhas – ABNT NBR 13462:1995;

Solidez de Cor à Lavagem Doméstica e Comercial - ABNT NBR ISO 105-C06:2010;

Solidez da Cor ao Suor - ABNT NBR ISO 105-E04:2014;

Solidez da Cor à Fricção - ABNT NBR ISO 105-X12:2019;

Análise Qualitativa e Quantitativa - ABNT NBR 13538:1995 e ABNT NBR 11914:1992;

Pilling (Método Martindale) – ISSO 12945-2:2000

Sistema de Formação do Fio

Medição de cor com Espectrofotômetro (Índice de Brancura) por cor – ABNT NBR ISSO 105-J02:2011.

DA RIBANA:

Gramatura de tecidos planos e malhas – ABNT NBR 10591:2008;

Título do Fio em amostras reduzidas – ABNT NBR 13216:1994;

Estrutura de malhas – ABNT NBR 13462:1995;

Solidez de Cor à Lavagem Doméstica e Comercial - ABNT NBR ISO 105-C06:2010;

Solidez da Cor ao Suor - ABNT NBR ISO 105-E04:2014;

Solidez da Cor à Fricção - ABNT NBR ISO 105-X12:2019;

Análise Qualitativa e Quantitativa - ABNT NBR 13538:1995 e ABNT NBR 11914:1992;

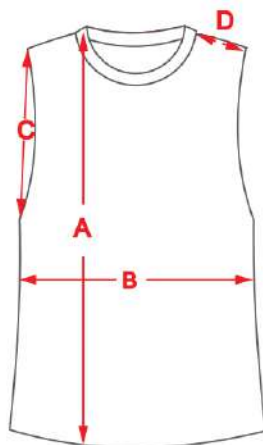

MEDIDAS (CM)	1	2	3	4	6	8	10	12	14	16	P	M	G	GG	XG	XXG
a) Altura	36,0	40,0	41,5	43,0	47,0	51,0	55,0	59,0	63,0	65,0	69,0	72,0	74,0	76,0	78,0	80,0
b) Largura	31,0	33,0	34,0	35,0	38,0	40,0	41,0	43,0	44,0	46,0	47,0	50,0	51,0	53,0	55,0	58,0
c) Cava Reta	15,0	15,5	16,0	17,0	18,0	19,0	19,5	20,5	21,5	22,5	23,5	24,5	25,5	26,5	27,5	28,5
d) Ombro	8,0	8,5	9,0	9,5	10,5	11,5	12,0	13,0	13,5	14,0	15,0	16,0	17,0	18,0	19,0	19,0

Item 7 - CAMISETA MANGA LONGA.



Camiseta manga longa, confeccionada em estrutura meia malha, tecido principal na cor branco, composição mínima de 65,8% poliéster / 34,2% viscose, gramatura de 180g/m² (±2%), fiação do tipo vortex, título do fio ne: 28,91 / tex: 20,43 / cv %: 3,77, com grau de brancura de 175,84° cie, solidez da cor a lavagem doméstica com alteração mínima de 5, solidez da cor ao suor alteração mínima 5 tanto para Ácido quanto Alcalino, solidez da cor a fricção com resultado mínimo 5 para Seco e úmido tanto para o comprimento quanto a largura, tecido anti pilling sendo realizado ensaio de até 7000 ciclos podendo ter uma mudança leve na superfície.

Mangas raglan, em estrutura meia malha na mesma composição do tecido principal, com uma faixa de 4cm em ambos os lados na cor vermelho e viés branco de 0,5cm de ambos os lados sendo a composição de 100% poliéster, gramatura 105g/m² (±2%), conforme layout.

A gola deverá ser "V" única, confeccionada em máquina retilínea, com composição 86% acrílico/ 9,75% poliéster/3,25% viscose com largura (acabada) de 3 cm, começando da ponta da gola para o decote, sendo: 0,5 cm com fio tinto na cor vermelho, 0,4 cm com fio tinto na cor azul 2,1 cm com fio tinto na cor vermelho, com as inscrições "nome do município" conforme layouts. a tolerância de variações das medidas e composição da gola é de 5%.

Na frente da camiseta, no lado esquerdo, na altura do peito, deverá ser aplicado o brasão do município, com as medidas de: brasão 8 cm de largura, sendo esse aplicado pelo processo de impressão automática de tinta, e na parte frontal inferior o brasão do município na cor cinza claro fabricado através do processo de estampa cilíndrica.

As barras do corpo e das mangas devem ser rebatidas com largura de 2,0cm e costuradas em máquina galoneira de duas agulhas.

Deve ser costurada internamente com máquina overloque.

Na parte traseira interna da gola deve ser aplicado um viés do mesmo tecido do corpo da camiseta, costurado e rebatido em máquina reta.

No meio da parte traseira interna da gola, deverá ser costurada uma etiqueta em tecido tipo tnt, na cor branca, com os caracteres tipográficos dos indicativos na cor preta, devendo ser uniformes e informar a razão social, CNPJ, composição do tecido, símbolos de lavagem, tamanho, ano e país de fabricação.

A tolerância de variação na gramatura poderá ser de até 2%; e nas medidas de até 1,0 cm. a linha utilizada para a confecção é 100% poliéster nº 120.

Todas as peças deverão ser embaladas separadamente em sacos plásticos transparentes. a peça deve estar isenta de qualquer defeito que comprometa a sua apresentação.

A imagem acima é ilustrativa, sendo que cada município poderá alterar o modelo adequando para sua cor, logotipo e modelo, para as amostras e laudos deverá seguir o modelo e especificação do Termo de Referência.

Juntamente com a amostra no tamanho 10, deverá apresentar laudos do tecido principal emitidos por laboratório de análise têxtil acreditado pelo INMETRO, sendo este com data máxima de até 180 (cento e oitenta) dias anteriores a data da sessão do pregão, sendo em nome da licitante, contendo as seguintes informações:

DO TECIDO PRINCIPAL:

Gramatura de tecidos planos e malhas – ABNT NBR 10591:2008;

Título do Fio em amostras reduzidas – ABNT NBR 13216:1994;

Estrutura de malhas – ABNT NBR 13462:1995;

Solidez de Cor à Lavagem Doméstica e Comercial - ABNT NBR ISO 105-C06:2010;

Solidez da Cor ao Suor - ABNT NBR ISO 105-E04:2014;

Solidez da Cor à Fricção - ABNT NBR ISO 105-X12:2019;

Análise Qualitativa e Quantitativa - ABNT NBR 13538:1995 e ABNT NBR 11914:1992;

Pilling (Método Martindale) – ISSO 12945-2:2000

Sistema de Formação do Fio

Medição de cor com Espectrofotômetro (Índice de Brancura) por cor – ABNT NBR ISSO 105-J02:2011

DO VIÉS

Análise qualitativa e quantitativa de fibras - normas 20:2013 e 20a:2014 da AATCC;

Gramatura de tecidos planos e malhas – norma: ABNT NBR 10591/2008;

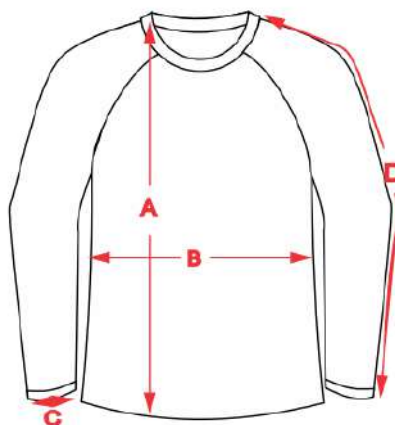

MEDIDAS (CM)	1	2	3	4	6	8	10	12	14	16	P	M	G	GG	XG	XXG
a) Altura	36,0	40,0	41,5	43,0	47,0	51,0	55,0	59,0	63,0	65,0	69,0	72,0	74,0	76,0	78,0	80,0
b) Largura	31,0	33,0	34,0	35,0	38,0	40,0	41,0	43,0	44,0	46,0	47,0	50,0	51,0	53,0	55,0	58,0
c) Abertura de Manga	16,0	16,0	16,0	16,0	18,0	18,0	18,0	20,0	20,0	20,0	22,0	22,0	22,0	22,0	24,0	26,0
d) Comprimento	35,5	39,2	41,9	44,6	46,6	52,9	58,7	60,0	65,3	68,2	70,7	72,3	75,8	77,3	78,9	80,4

Item 8 – TÊNIS ESCOLAR MASCULINO PARA ENSINO FUNDAMENTAL.

QUALIFICAÇÕES TÉCNICAS – PRODUTO CALÇADO TIPO TÊNIS masculino – ensino fundamental

PRODUTO: CALÇADO

TIPO: TÊNIS

NUMERAÇÃO: 24 ao 44

SEGMENTO: RUNNING PERFORMANCE

FUNCIONALIDADE: APROPRIADO PARA CAMINHADAS, CORRIDAS LEVES, PRÁTICA DE ESPORTES DIFUSOS MODERADOS, USO DIÁRIO.

CARACTERÍSTICAS BÁSICAS: LEVE, VERSÁTIL, RESISTENTE, DURADOURO, CONFORTÁVEL.



DESCRIÇÃO DETALHADA DO PRODUTO:

Calçado tipo tênis running, apropriado para caminhadas, corridas leves, prática de esportes difusos moderados, uso diário, leve, versátil, resistente, duradouro, confortável, produzido e confeccionado a partir de duas partes distintas (CABEDAL e SOLADO) nas quais são unidas pelo processo de adesivos a base de água, trazendo benefícios ao meio ambiente no qual não receberá dejetos químicos dos adesivos.

No intuito de se obter melhor resultado no produto final que tem como objeto tênis para uso escolar de crianças e adolescentes da rede de ensino, deverá ser utilizada uma fôrma com design moderno com perfil ergonomicamente desenvolvida para proporcionar maior conforto ao caminhar. Bico levemente elevado para facilitar a locomoção e desempenho, diminuindo o atrito e esforço do pé quando exigido neste movimento, servindo também para aliviar o cansaço durante a articulação.

Por se tratar de um produto em produção fabril exige-se que as dimensões dos calçados acompanhem os padrões comerciais baseados na escala francesa cujo fator de conversão 0,66667. A medição em centímetros é sempre realizada na fôrma utilizada para a montagem do calçado. A medida realizada em calçado já confeccionado deverá ser realizada na palmilha de higienização ou na base interna da entressola, com variação permitida de 3% (+/-).

As duas partes que compõem o tênis são subdivididas e tem as seguintes características:

CABEDAL – o cabedal é composto das seguintes peças.

1. **GÁSPEA** – peça superior confeccionada a partir de nylon dupla frontura (tipo smash) na cor marinho (pantone 19-3933 TPX) dublado com não tecido, leva também aplicação de laminado pvc, nas cores marinho (pantone 19-3933 TPX), e cor vermelho (pantone 18-1655 tpx), branco pelo processo de silkscreen e solda eletrônica em alta frequência.
 - 1.1. Função: proteger o pé, absorver e expelir líquidos internos, proporcionando conforto, leveza e ventilação.
2. **FRENTE** – peça frontal constituída de laminado PVC na cor marinho (pantone 19-3933 TPX).
 - 2.1. Função: proteger os dedos, armar a frente, facilitar limpeza externa, aumentar a durabilidade.
3. **TALONEIRA** – peça traseira constituída de laminado sintético PVC na cor marinho (pantone 19-3933 TPX).
 - 3.1. Função: proteger o calcanhar, armar a traseira, facilitar limpeza externa, aumentar a durabilidade.
4. **TESOURINHA** – peça superior confeccionada a partir de laminado sintético PVC na marinho (pantone 19-3933 TPX).
 - 4.1. Função: proteger parte superior do peito do pé, aumentar resistência para passagem do atacador, facilitar limpeza externa.
5. **REFORÇO GÁSPEA** – peça interna central constituída de não tecido poliéster com fibras tratadas, na cor preta ou branca.
 - 5.1. Função: aumentar a durabilidade, resistência, auxiliar na transpiração.
6. **LINGUETA** – peça superior externa constituída de nylon dupla frontura (tipo smash) na cor marinho (pantone 19-3933 TPX), dublado com não tecido.
 - 6.1. Função: fechamento do calçado, proteção dos pés, facilitação no calce, e auxilio na higienização.
7. **FORRO DA LINGUETA** – peça interna constituída de tecido poliéster tipo favo na cor marinho (pantone 19-3933 TPX) dublado com espuma de poliuretano, e aplicação de etiqueta termo transferível com os dados da empresa como razão social, cnpj, data de fabricação.
 - 7.1. Função: auxilio na absorção de suor, proteção interna, conforto e durabilidade.
8. **COLARINHO** – peça traseira interna, constituída de tecido poliéster tipo favo na cor marinho (pantone 19-3933 TPX) dublado com espuma de poliuretano.
 - 8.1. Função: proteger a região do calcanhar, auxiliar na absorção de suor, conforto, durabilidade.
9. **REFORÇO DA FRENTE** – peça frontal interna constituída de resinas termoplásticas dublada com não tecido, aplicada pelo processo termo transferível.
 - 9.1. Função: aumentar a durabilidade, proteção dos dedos.
10. **REFORÇO TRASEIRO** – peça traseira interna constituída de resinas termoplásticas, aplicada pelo processo termo transferível.
 - 10.1. Função: armar e enrijecer a traseira, proteger o calcanhar, aumentar a durabilidade, evitar entorses.

11. **ATACADOR** – peça superior externa constituída de fios de poliéster trançados formato redondo meia cana (tipo chinês) na cor marinho (pantone 19-3933 TPX).
 - 11.1. Função: fechamento, sustentação do pé.
12. **PALMILHA DE MONTAGEM** – peça interna inferior constituída de não tecido poliéster reforçado por costuras, na cor preta ou branca.
 - 12.1. Função: armar o calçado, fechamento, proteção, auxílio na absorção de suor.
13. **PALMILHA DE CONFORTO E HIGIENIZAÇÃO** – peça interna constituída de EVA termo conformado, dublado com tecido poliéster na cor preta com silkscreen contendo a numeração.
 - 13.1. Função: aumento do conforto, amortecimento de impacto, auxílio na absorção de suor, este item é móvel e pode ser removido a qualquer momento para higienização e limpeza.

SOLADO – o solado é composto das seguintes peças.

1. **ENTRESSOLA** – peça macia com amortecimento de impactos, constituída policloreto de vinila expandido monodensidade, na cor branca. Unida a soleta pelo processo denominado colado com aplicação de adesivos a base de água.
 - 1.1. Conforto, amortecimento de impactos, auxílio na escoação de líquidos externos, auxílio na formação visual.
2. **SOLETA** – peça inferior constituída de composto termoplástico de alta abrasão na cor preta. Unida a entressola pelo processo denominado colado. Deverá conter sulcos para escoação de água e sujeiras, e assim melhor aderência com desenho antiderrapante.
 - 2.1. Aumentar a durabilidade, auxílio no amortecimento de impactos, auxílio no escoação de líquidos externos e sujeiras.
3. **BOLHA AMORTECEDORA** – peça localizada acima da entressola e abaixo do estabilizador, constituída de policloreto de vinila gel na cor vermelho (pantone 18-1655 TPX)
 - 3.1. Função – auxiliar o sistema de amortecimento de impacto.
4. **REFORÇO DO ENFRANQUE** – peça inferior localizada na parte do inferior do lado direito de cada pé. Constituída de resina termoplástica de PVC na vermelho (pantone 18-1655 TPX).
 - 4.1. Função – aumentar a estabilidade, aumentar a durabilidade.

CARACTERÍSTICAS DAS MATÉRIAS-PRIMAS

Gáspea, lingueta	Nylon dupla frontura (tipo smach) dublado com não tecido, gramatura final mínima 180 gr/m ²	ABNT NBR 10591/2008
Aplique da gáspea	Laminado sintético de pvc espessura final mínima de 0.6mm	SATRA TM 27/2004

Frente, taloneira, tesourinha	Laminado sintético de pvc dublado com manta de poliéster, espessura final mínima 1.3mm, gramatura final mínima 800 gr/m²	ABNT NBR 10591/2008 SATRA TM 27/2004
Reforço da gáspea	Não tecido poliéster com fibras tratadas, gramatura final mínima 200 gr/m²	ABNT NBR 10591/2008
Forro lingueta e colarinho	Tecido poliéster tipo favo dublado com espuma poliuretano 3mm, gramatura final mínima 160 gr/m²	ABNT NBR 10591/2008
Reforço da frente	Resina termoplástica dublada com manta não tecido, espessura final mínima 0,6mm	SATRA TM 27/2004
Reforço traseiro	Resina termoplástica, espessura final mínima 0,8mm	SATRA TM 27/2004
Atacador	Fios trançados de poliéster, formato redondo meia cana (tipo chinês) com tamanhos equivalentes e proporcionais a cada numeração.	DIN 4843 Item 6.15
Palmilha de montagem	Não tecido poliéster reforçado por costuras, gramatura final mínima 180 gr/m²	ABNT NBR 10591/2008
Palmilha de Acabamento	Eva termo conformado anatomicamente com espessura total de no mínimo 4MM e gramatura do tecido de no mínimo 80gr/m2	ABNT NBR 10591/2008
Entressola	Policloreto de vinila expandido monodensidade, dureza máxima 60	ABNT NBR 14458/2008 ABNT NBR 14459/2008
Soleta	em SBR (borracha de estireno butadieno) na cor preta, dureza entre 57 a 70, abrasão máxima de 70/100mm³	ABNT NBR 15190/05
Detalhe da soleta	Resina termoplástica de PVC, dureza entre 55 a 65	ABNT NBR 14454/07
Reforço do enfranque		ABNT NBR 14454/07

	Composto termoplástico policloreto de vinila, dureza entre 55 a 65	
--	---	--

EMBALAGEM

O produto depois de acabado deverá ser embalados em caixas individuais e posteriormente em caixas coletivas com o máximo de 20 pares, devidamente etiquetadas com informações de quantidades, cor, dados do fabricante.

MEDIDAS

TABELA DE DIMENSÕES DOS CALÇADOS

NUMERAÇÃO	DIMENSÕES CM	NUMERAÇÃO	DIMENSÕES CM
23	15,334	36	24,001
24	16,001	37	24,668
25	16,668	38	25,335
26	17,334	39	26,001
27	18,001	40	26,668
28	18,668	41	27,335
29	19,334	42	28,001
30	20,001	43	28,668
31	20,668	44	29,335
32	21,334		
33	22,001		
34	22,668		
35	23,335		

AMOSTRAGEM

Os três primeiro classificados do certame deverá entregar logo após ser declarado o encerramento do certame, amostras do produto nos tamanhos 25, 30 e 35.

Juntamente com as amostras deverão entregar os laudos abaixo descritos, para aferição da qualidade do produto. A ausência de entrega de algum item ou entrega em desacordo com o edital fica automaticamente desclassificado.

Obs.: as amostras deverão estar de acordo com o especificado sob pena de desclassificação.

LAUDOS

NBR 14835/13 – Massa do calçado (confortável)

NBR 14836/11 – Pico de pressão na região do calcâneo (confortável)

Pico de pressão na região da cabeça dos metatarsos (normal)

NBR 14837/11 – Temperatura interna (confortável)

NBR 14838/11 – Índice de amortecimento mínimo 80% (confortável)

NBR 14840/11 – Percepção de calce (confortável)

Marcas e lesões (confortável)

NBR 14834/11 – Conforto do calçado mínimo 80% (confortável)

SATRA TM 404/92 – Calçado pronto (mínimo 200 N)
SATRA TM/27/04 – Determinação da espessura do laminado do cabedal (mínimo 1.3)
ABNT NBR 10591/08 – Determinação da gramatura do laminado do cabedal (mínimo 780 gr/m²)
ABNT NBR 14552/12 – Determinação da resistência à tração e alongamento na ruptura do laminado do cabedal (Tração mínimo: 120 N/cm Alongamento máximo 100% a 120%)
ABNT NBR 10591/08 – Determinação da gramatura do tecido nylon do cabedal (mínimo 160 gr/m²)
ABNT NBR 10591/08 – Determinação da gramatura do tecido forro do colarinho e lingueta (mínimo 170 gr/m²)
ABNT NBR 10591/08 – Determinação da gramatura do tecido da palmilha de montagem (mínimo 180 gr/m²)
ABNT NBR 14455/05 – Determinação da dureza da entressola Asker C (mínimo 50)
ANBT NBR 14454/07 – Determinação da dureza da soleta Shore A e D (máximo 70)
ABNT NBR 15190/05 – Determinação da resistência ao desgaste por perda de volume da soleta (máxima 100 mm³)
ABNT NBR 14737/12 – Determinação da densidade da soleta – método hidrostático (máxima 1,24 g/cm³)
ISO 2023/94 Anexo B – Determinação da resistência a abrasão de atacadores (leve desgaste)
ISO 2023/94 Anexo C – Determinação da força de ruptura de atacadores (mínimo 500 N)
OBS: Na hipótese de não constar prazo de validade nos laudos, este órgão aceitará como válidos aqueles expedidos em até 180 (cento e oitenta) dias imediatamente anteriores à data de apresentação da proposta.

Item 9 – TÊNIS ESCOLAR FEMININO PARA ENSINO FUNDAMENTAL.

QUALIFICAÇÕES TÉCNICAS – PRODUTO CALÇADO TIPO TÊNIS FEMININO – ENSINO FUNDAMENTAL

PRODUTO: CALÇADO

TIPO: TÊNIS

NUMERAÇÃO: 23 ao 44

SEGMENTO: RUNNING PERFORMANCE

FUNCIONALIDADE: APROPRIADO PARA CAMINHADAS, CORRIDAS LEVES, PRÁTICA DE ESPORTES DIFUSOS MODERADOS, USO DIÁRIO.

CARACTERÍSTICAS BÁSICAS: LEVE, VERSÁTIL, RESISTENTE, DURADOURO, CONFORTÁVEL.





DESCRIÇÃO DETALHADA DO PRODUTO:

Calçado tipo tênis running, apropriado para caminhadas, corridas leves, prática de esportes difusos moderados, uso diário, leve, versátil, resistente, duradouro, confortável, produzido e confeccionado a partir de duas partes distintas (CABEDAL e SOLADO) nas quais são unidas pelo processo de adesivos a base de água, trazendo benefícios ao meio ambiente no qual não receberá dejetos químicos dos adesivos.

No intuito de se obter melhor resultado no produto final que tem como objeto tênis para uso escolar de crianças e adolescentes da rede de ensino, deverá ser utilizada uma fôrma com design moderno com perfil ergonomicamente desenvolvida para proporcionar maior conforto ao caminhar. Bico levemente elevado para facilitar a locomoção e desempenho, diminuindo o atrito e esforço do pé quando exigido neste movimento, servindo também para aliviar o cansaço durante a articulação.

Por se tratar de um produto em produção fabril exige-se que as dimensões dos calçados acompanhem os padrões comerciais baseados na escala francesa cujo fator de conversão 0,66667. A medição em centímetros é sempre realizada na fôrma utilizada para a montagem do calçado. A medida realizada em calçado já confeccionado deverá ser realizada na palmilha de higienização ou na base interna da entressola, com variação permitida de 3% (+/-).

As duas partes que compõem o tênis são subdivididas e tem as seguintes características:

CABEDAL – o cabedal é composto das seguintes peças.

14. **GÁSPEA** – peça superior confeccionada a partir de meia em malha 100% poliéster tramada com fios tingidos em duas camadas e texturizados em nas cores marinho (pantone 19-3933 TPX) e vermelho (pantone 18-1655). Personalizado através de aplicação em costura de Etiqueta 100% poliéster largura de 15 mm x 100mm feito em tear com 56 batidas conforme layout obtido junto ao órgão responsável.

14.1. Função: proteger o pé, absorver e expelir líquidos internos, proporcionando conforto, leveza e ventilação.

15. **TALONEIRA** – peça traseira constituída de laminado sintético PVC na cor marinho (pantone 19-3933 TPX).

15.1. Função: proteger o calcanhar, armar a traseira, facilitar limpeza externa, aumentar a durabilidade.

16. **FORRO** – peça interna constituída de tecido poliéster tipo favo na cor vermelho (pantone 18-1655 TPX) dublado com espuma de poliuretano, e aplicação de etiqueta termo transferível com os dados da empresa como razão social, cnpj, data de fabricação.
- 16.1. Função: auxílio na absorção de suor, proteção interna, conforto e durabilidade.
17. **PUXADOR TRASEIRO** – peça traseira constituída de fita de poliéster resinada com 15mm de espessura e personalização.
- 17.1. Função: auxílio no calce e fechamento
18. **REFORÇO TRASEIRO** – peça traseira interna constituída de resinas termoplásticas, aplicada pelo processo termo transferível.
- 18.1. Função: armar e enrijecer a traseira, proteger o calcanhar, aumentar a durabilidade, evitar entorses.
19. **PALMILHA DE MONTAGEM** – peça interna inferior constituída de não tecido poliéster reforçado por costuras, na cor preta ou branca.
- 19.1. Função: armar o calçado, fechamento, proteção, auxílio na absorção de suor.
20. **PALMILHA DE SUSTENTAÇÃO** – peça interna inferior constituída de aglomerado de celulose, entre a palmilha de montagem e o solado.
- 20.1. Função: estabilizar o peso do usuário no momento da pisada, proteção, auxílio na absorção de umidade.
21. **PALMILHA DE CONFORTO E HIGIENIZAÇÃO** – peça interna constituída de EVA termo conformado, dublado com tecido poliéster na cor preta com silkscreen contendo a numeração.
- 21.1. Função: aumento do conforto, amortecimento de impacto, auxílio na absorção de suor, este item é móvel e pode ser removido a qualquer momento para higienização e limpeza.

SOLADO – o solado é composto das seguintes peças.

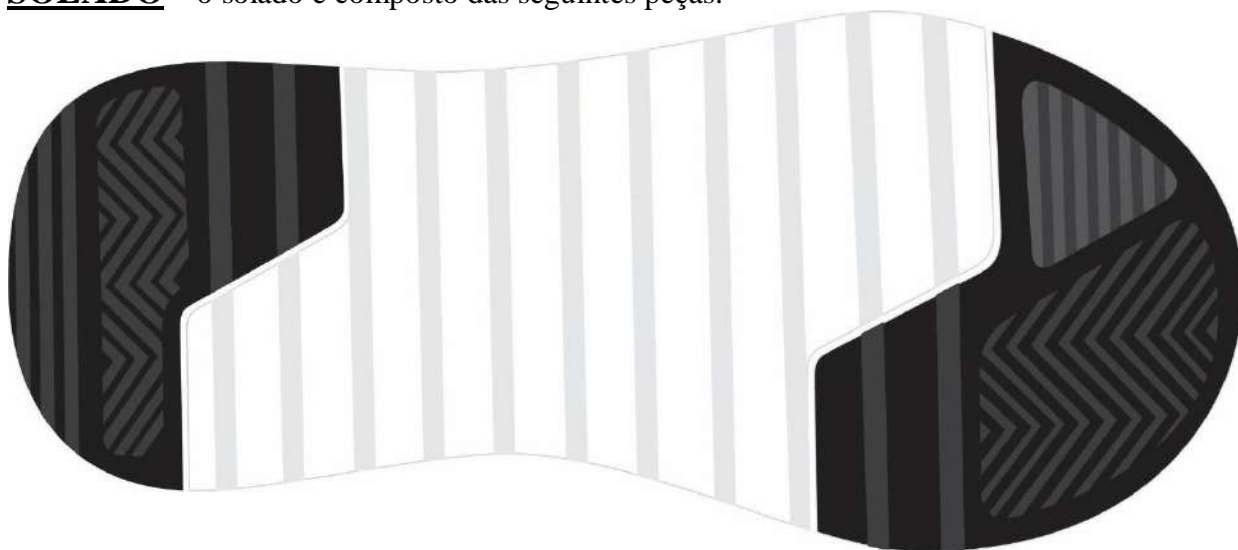

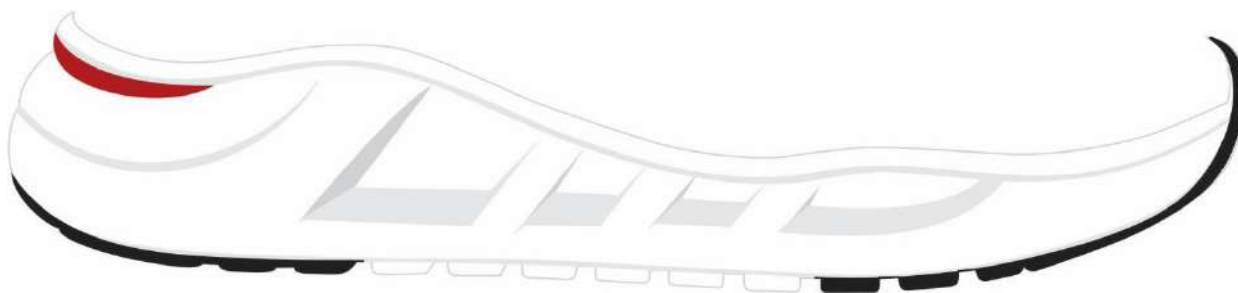

5. **ENTRESSOLA** – peça macia com amortecimento de impactos com cortes aerodinâmicos na parte externa,
6. constituída policloreto de vinila expandido monodensidade, na cor branca. Unida a soleta pelo processo denominado colado com aplicação de adesivos a base de água.
 - 6.1. Conforto, amortecimento de impactos, auxílio na escoação de líquidos externos, auxílio na formação visual.
7. **SOLETA** – peça inferior constituída de composto termoplástico de alta abrasão na cor preta. Unida a entressola pelo processo denominado colado. Deverá conter sulcos para escoação de água e sujeiras, e assim melhor aderência com desenho antiderrapante.
 - 7.1. Aumentar a durabilidade, auxílio no amortecimento de impactos, auxílio no escoação de líquidos externos e sujeiras.
8. **REFORÇO DO TRASEIRO DO SOLADO** – peça inferior personalizada localizada na parte traseira de cada pé. Constituída de resina termoplástica de PVC na vermelho (pantone 18-1 655TPX). A personalização deverá ser feita de forma permanente obtida através da injeção do item.
 - 8.1. Função – aumentar a estabilidade, aumentar a durabilidade e identificar.

CARACTERISTICAS DAS MATÉRIAS-PRIMAS

Gáspea,	meia em malha 100% poliéster tramada com fios tingidos em duas camadas e texturizados nas cores marinho (pantone 19-3933 TPX) e vermelho (pantone 18-1655), gramatura final mínima 650 gr/m ²	ABNT NBR 10591/2008 ABNT NBR 14552/12
Forro	Tecido poliéster tipo favo dublado com espuma poliuretano 3mm, gramatura final mínima 160 gr/m ²	ABNT NBR 10591/2008
Reforço da frente	Resina termoplástica dublada com manta não tecido, espessura final mínima 0,6mm	SATRA TM 27/2004
Reforço traseiro	Resina termoplástica, espessura final mínima 0,8mm	SATRA TM 27/2004

Palmilha de montagem	Não tecido poliéster reforçado por costuras, gramatura final mínima 180 gr/m²	ABNT NBR 10591/2008
Palmilha de Acabamento	Eva termo conformado anatomicamente com espessura total de no mínimo 4MM e gramatura do tecido de no mínimo 80gr/m2	ABNT NBR 10591/2008
Entressola	Policloreto de vinila expandido monodensidade, dureza máxima 60	ABNT NBR 14458/2008 ABNT NBR 14459/2008
Soleta	Resina termoplástica de PVC, dureza entre 55 a 65	ABNT NBR 15190/05
Reforço traseiro do solado	Composto termoplástico policloreto de vinila, dureza entre 55 a 65	ABNT NBR 14454/07

EMBALAGEM

O produto depois de acabado deverá ser embalados em caixas individuais e posteriormente em caixas coletivas com o máximo de 20 pares, devidamente etiquetadas com informações de quantidades, cor, dados do fabricante.

MEDIDAS

TABELA DE DIMENSÕES DOS CALÇADOS

NUMERAÇÃO	DIMENSÕES CM	NUMERAÇÃO	DIMENSÕES CM
23	15,334	36	24,001
24	16,001	37	24,668
25	16,668	38	25,335
26	17,334	39	26,001
27	18,001	40	26,668
28	18,668	41	27,335
29	19,334	42	28,001
30	20,001	43	28,668
31	20,668	44	29,335
32	21,334		
33	22,001		
34	22,668		
35	23,335		

AMOSTRAGEM

Os três primeiros classificados do certame deverão entregar logo após ser declarado o encerramento do certame, amostras do produto nos tamanhos 25, 30 e 35.

Juntamente com as amostras deverão entregar os laudos abaixo descritos, para aferição da qualidade do produto. A ausência de entrega de algum item ou entrega em desacordo com o edital fica automaticamente desclassificado.

Obs.: as amostras deverão estar de acordo com o especificado sob pena de desclassificação.

LAUDOS

NBR 14835/13 – Massa do calçado (confortável)

NBR 14836/11 – Pico de pressão na região do calcâneo (confortável)

Pico de pressão na região da cabeça dos metatarsos (normal)

NBR 14837/11 – Temperatura interna (confortável)

NBR 14838/11 – Índice de amortecimento mínimo 80% (confortável)

NBR 14840/11 – Percepção de calce (confortável)

Marcas e lesões (confortável)

NBR 14834/11 – Conforto do calçado mínimo 80% (confortável)

SATRA TM 404/92 – Calçado pronto (mínimo 200 N)

SATRA TM/27/04 – Determinação da espessura do laminado da taloneira (mínimo 1.3)

ABNT NBR 10591/08 – Determinação da gramatura do laminado da taloneira (mínimo 780 gr/m²)

ABNT NBR 14552/12 – Determinação da resistência à tração e alongamento na ruptura da meia em malha (Tração mínimo: 120 N/cm Alongamento máximo 100% a 120%)

ABNT NBR 14552/12 – Determinação da resistência à tração e alongamento na ruptura do laminado da taloneira (Tração mínimo: 120 N/cm Alongamento máximo 100% a 120%)

ABNT NBR 10591/08 – Determinação da gramatura da meia em malha (mínimo 650 gr/m²)

ABNT NBR 13384:1995 – Resistência ao estouro de malhas

ABNT NBR 10591/08 – Determinação da gramatura do tecido forro (mínimo 160 gr/m²)

ABNT NBR 10591/08 – Determinação da gramatura do tecido da palmilha de montagem (mínimo 180 gr/m²)

ABNT NBR 15324/20 – Determinação da resistência da colagem da sola e do solado a 180°

ABNT NBR 15171/16 – Flexão do calçado pronto (500 ciclos)

ABNT NBR 15378/20 – Determinação da resistência da costura (mínimo 10 N)

ABNT NBR 14455/05 – Determinação da dureza da entressola Asker C (mínimo 50)

ABNT NBR 14454/07 – Determinação da dureza da soleira Shore A e D (máximo 70)

ABNT NBR 15190/05 – Determinação da resistência ao desgaste por perda de volume da soleira (máxima 100 mm³)

ABNT NBR 14737/12 – Determinação da densidade da soleira – método hidrostático (máxima 1,24 g/cm³)

ISO 2023/94 Anexo B – Determinação da resistência a abrasão de atacadores (leve desgaste)

ISO 2023/94 Anexo C – Determinação da força de ruptura de atacadores (mínimo 500 N)

OBS: Na hipótese de não constar prazo de validade nos laudos, este órgão aceitará como válidos aqueles expedidos em até 180 (cento e oitenta) dias imediatamente anteriores à data de apresentação da proposta.

Item 10 – TENIS ESCOLAR UNISEX, ENSINO INFANTIL.

QUALIFICAÇÕES TÉCNICAS – PRODUTO CALÇADO TIPO TÊNIS UNISSEX – ENSINO INFANTIL

PRODUTO: CALÇADO

TIPO: TÊNIS

NUMERAÇÃO: 23 ao 36

SEGMENTO: JOGGUING CASUAL

FUNCIONALIDADE: APROPRIADO PARA CAMINHADAS, CORRIDAS LEVES, PRÁTICA DE ESPORTES DIFUSOS MODERADOS, USO DIÁRIO.

CARACTERÍSTICAS BÁSICAS: LEVE, VERSÁTIL, RESISTENTE, DURADOURO, CONFORTÁVEL.



DESCRIÇÃO DETALHADA DO PRODUTO:

Calçado tipo tênis running, apropriado para caminhadas, corridas leves, prática de esportes difusos moderados, uso diário, leve, versátil, resistente, duradouro, confortável, produzido e confeccionado a partir de duas partes distintas (CABEDAL e SOLADO) nas quais são unidas pelo processo de adesivos a base de água, trazendo benefícios ao meio ambiente no qual não receberá dejetos químicos dos adesivos.

No intuito de se obter melhor resultado no produto final que tem como objeto tênis para uso escolar de crianças e adolescentes da rede de ensino, deverá ser utilizada uma fôrma com design moderno com perfil ergonomicamente desenvolvida para proporcionar maior conforto ao caminhar. Bico levemente elevado para facilitar a locomoção e desempenho, diminuindo o atrito e esforço do pé quando exigido neste movimento, servindo também para aliviar o cansaço durante a articulação.

Por se tratar de um produto em produção fabril exige-se que as dimensões dos calçados acompanhem os padrões comerciais baseados na escala francesa cujo fator de conversão 0,66667. A medição em centímetros é sempre realizada na fôrma utilizada para a montagem do calçado. A medida realizada em calçado já confeccionado deverá ser realizada na palmilha de higienização ou na base interna da entressola, com variação permitida de 3% (+/-).

As duas partes que compõem o tênis são subdivididas e tem as seguintes características:

CABEDAL – o cabedal é composto das seguintes peças.

22. **GÁSPEA** – peça superior confeccionada a partir de nylon (tipo paraquedas) na cor marinho (pantone 19-3933 TPX) dublado espuma de poliuretano e tecido poliéster tipo favo, leva também aplicação de lateral em laminado pvc, nas cores vermelho (pantone 18-1655 TPX), e cor branco pelo processo de silkscreen e solda eletrônica em alta frequência.

22.1. Função: proteger o pé, absorver e expelir líquidos internos, proporcionando conforto, leveza e ventilação.

23. **FRENTE** – peça frontal constituída de laminado PVC na cor marinho (pantone 19-3933 TPX).
- 23.1. Função: proteger os dedos, armar a frente, facilitar limpeza externa, aumentar a durabilidade.
24. **TALONEIRA** – peça traseira constituída de laminado sintético PVC na cor marinho (pantone 19-3933 TPX).
- 24.1. Função: proteger o calcanhar, armar a traseira, facilitar limpeza externa, aumentar a durabilidade.
25. **TESOURINHA** – peça superior confeccionada a partir de laminado sintético PVC na marinho (pantone 19-3933 TPX).
- 25.1. Função: proteger parte superior do peito do pé, aumentar resistência para passagem do atacador, facilitar limpeza externa.
26. **REFORÇO GÁSPEA** – peça interna central constituída de não tecido poliéster com fibras tratadas, na cor preta ou branca.
- 26.1. Função: aumentar a durabilidade, resistência, auxiliar na transpiração.
27. **LINGUETA** – de nylon (tipo paraquedas) na cor marinho (pantone 19-3933 TPX) dublado espuma de poliuretano e tecido poliéster tipo favo.
- 27.1. Função: fechamento do calçado, proteção dos pés, facilitação no calce, e auxilio na higienização.
28. **FORRO DA LINGUETA** – peça interna constituída de tecido poliéster tipo favo na cor vermelho (pantone 18-1655 TPX) dublado com espuma de poliuretano, e aplicação de etiqueta termo transferível com os dados da empresa como razão social, cnpj, data de fabricação.
- 28.1. Função: auxilio na absorção de suor, proteção interna, conforto e durabilidade.
29. **COLARINHO** – peça traseira interna, constituída de tecido poliéster tipo favo na cor vermelho (pantone 18-1655 TPX) dublado com espuma de poliuretano.
- 29.1. Função: proteger a região do calcanhar, auxiliar na absorção de suor, conforto, durabilidade.
30. **REFORÇO DA FRENTE** – peça frontal interna constituída de resinas termoplásticas dublada com não tecido, aplicada pelo processo termo transferível.
- 30.1. Função: aumentar a durabilidade, proteção dos dedos.
31. **REFORÇO TRASEIRO** – peça traseira interna constituída de resinas termoplásticas, aplicada pelo processo termo transferível.
- 31.1. Função: armar e enrijecer a traseira, proteger o calcanhar, aumentar a durabilidade, evitar entorses.
32. **ELASTICO** – peça superior externa constituída de elástico tramado e trançados formato chato na cor marinho (pantone 19-3933 TPX).
- 32.1. Função: fechamento, sustentação do pé.
- 32.2. Na parte superior do cano aplicar via velcro constituída por laminado na cor marinho (pantone 19-3933 TPX) personalizado com o brasão do município unido a velcros macho e femea por meio de costuras

33. **PALMILHA DE MONTAGEM** – peça interna inferior constituída de não tecido poliéster reforçado por costuras, na cor preta ou branca.
- 33.1. Função: armar o calçado, fechamento, proteção, auxilio na absorção de suor.
34. **PALMILHA DE SUSTENTAÇÃO** – peça interna inferior constituída de aglomerado de celulose, entre a palminha de montagem e o solado.
- 34.1. Função: estabilizar o peso do usuário no momento da pisada, proteção, auxilio na absorção de umidade.
35. **PALMILHA DE CONFORTO E HIGIENIZAÇÃO** – peça interna constituída de EVA termo conformado, dublado com tecido poliéster na cor preta com silkscreen contendo a numeração.
- 35.1. Função: aumento do conforto, amortecimento de impacto, auxilio na absorção de suor, este item é móvel e pode ser removido a qualquer momento para higienização e limpeza.

SOLADO – o solado é composto das seguintes peças.



9. **ENTRESSOLA** – peça macia com amortecimento de impactos com cortes aerodinâmicos na parte externa,
10. constituída policloreto de vinila expandido monodensidade, na cor branca. Unida a soleta pelo processo denominado colado com aplicação de adesivos a base de água.
- 10.1. Conforto, amortecimento de impactos, auxilio na escoação de líquidos externos, auxilio na formação visual.

11. **SOLETA** – peça inferior constituída de composto termoplástico de alta abrasão na cor preta. Unida a entressola pelo processo denominado colado. Deverá conter sulcos para escoação de água e sujeiras, e assim melhor aderência com desenho antiderrapante.
- 11.1. Aumentar a durabilidade, auxilio no amortecimento de impactos, auxilio no escoação de líquidos externos e sujeiras.
12. **REFORÇO DO TRASEIRO DO SOLADO** – peça inferior personalizada localizada na parte traseira de cada pé. Constituída de resina termoplástica de PVC na vermelho (pantone 18-1 655TPX). A personalização deverá ser feita de forma permanente obtida através da injeção do item.
- 12.1. Função – aumentar a estabilidade, aumentar a durabilidade e identificar.

CARACTERISTICAS DAS MATÉRIAS-PRIMAS

Gáspea, lingueta	nylon (tipo paraquedas) dublado espuma de poliuretano e tecido poliéster tipo favo, gramatura final mínima 260 gr/m ²	ABNT NBR 10591/2008
Frente, taloneira, lateral tesourinha	Laminado sintético de pvc dublado com manta de poliéster, espessura final mínima 1.3mm, gramatura final mínima 800 gr/m ²	ABNT NBR 10591/2008 SATRA TM 27/2004
Reforço da gáspea	Não tecido poliéster com fibras tratadas, gramatura final mínima 200 gr/m ²	ABNT NBR 10591/2008
Forro lingueta e colarinho	Tecido poliéster tipo favo dublado com espuma poliuretano 3mm, gramatura final mínima 160 gr/m ²	ABNT NBR 10591/2008
Reforço da frente	Resina termoplástica dublada com manta não tecido, espessura final mínima 0,6mm	SATRA TM 27/2004
Reforço traseiro	Resina termoplástica, espessura final mínima 0,8mm	SATRA TM 27/2004
Elastico	Fios trançados de elastico, formato chato.	DIN 4843 Item 6.15
Palmilha de montagem	Não tecido poliéster reforçado por costuras, gramatura final mínima 180 gr/m ²	ABNT NBR 10591/2008
Palmilha de Acabamento	Eva termo conformado anatomicamente com espessura total de no mínimo 4MM e gramatura do tecido de no mínimo 80gr/m ²	ABNT NBR 10591/2008

Entressola	Policloreto de vinila expandido monodensidade, dureza máxima 60	ABNT NBR 14458/2008 ABNT NBR 14459/2008
Soleta	Resina termoplástica de PVC, dureza entre 55 a 65	ABNT NBR 15190/05
Reforço traseiro do solado	Composto termoplástico policloreto de vinila, dureza entre 55 a 65	ABNT NBR 14454/07

EMBALAGEM

O produto depois de acabado deverá ser embalados em caixas individuais e posteriormente em caixas coletivas com o máximo de 20 pares, devidamente etiquetadas com informações de quantidades, cor, dados do fabricante.

MEDIDAS

TABELA DE DIMENSÕES DOS CALÇADOS

NUMERAÇÃO	DIMENSÕES CM
20	13,334
21	14,001
22	14,668
23	15,334
24	16,001
25	16,668
26	17,334
27	18,001
28	18,668
29	19,334
30	20,001
31	20,668
32	21,334
33	22,001
34	22,668
35	23,335
36	24,001

AMOSTRAGEM

Os três primeiros classificados do certame deverão entregar logo após ser declarado o encerramento do certame, amostras do produto nos tamanhos 22, 26 e 30.

Juntamente com as amostras deverão entregar os laudos abaixo descritos, para aferição da qualidade do produto. A ausência de entrega de algum item ou entrega em desacordo com o edital fica automaticamente desclassificado.

Obs.: as amostras deverão estar de acordo com o especificado sob pena de desclassificação.

LAUDOS

NBR 14835/13 – Massa do calçado (confortável)

NBR 14836/11 – Pico de pressão na região do calcâneo (confortável)

Pico de pressão na região da cabeça dos metatarsos (normal)

NBR 14837/11 – Temperatura interna (confortável)

NBR 14838/11 – Índice de amortecimento mínimo 80% (confortável)

NBR 14840/11 – Percepção de calce (confortável)

Marcas e lesões (confortável)

NBR 14834/11 – Conforto do calçado mínimo 80% (confortável)

SATRA TM 404/92 – Calçado pronto (mínimo 200 N)

SATRA TM/27/04 – Determinação da espessura do laminado do cabedal (mínimo 1.3)

ABNT NBR 10591/08 – Determinação da gramatura do laminado do cabedal (mínimo 780 gr/m²)

ABNT NBR 14552/12 – Determinação da resistência à tração e alongamento na ruptura do laminado do cabedal (Tração mínimo: 120 N/cm Alongamento máximo 100% a 120%)

ABNT NBR 10591/08 – Determinação da gramatura do tecido nylon do cabedal (mínimo 260 gr/m²)

ABNT NBR 10591/08 – Determinação da gramatura do tecido forro do colarinho e lingueta (mínimo 170 gr/m²)

ABNT NBR 10591/08 – Determinação da gramatura do tecido da palmilha de montagem (mínimo 160 gr/m²)

ABNT NBR 15324/20 – Determinação da resistência da colagem da sola e do solado a 180°

ABNT NBR 15171/16 – Flexão do calçado pronto (500 ciclos)

ABNT NBR 15378/20 – Determinação da resistência da costura (mínimo 10 N)

ABNT NBR 14455/05 – Determinação da dureza da entressola Asker C (mínimo 50)

ABNT NBR 14454/07 – Determinação da dureza da soleta Shore A e D (máximo 70)

ABNT NBR 15190/05 – Determinação da resistência ao desgaste por perda de volume da soleta (máxima 100 mm³)

ABNT NBR 14737/12 – Determinação da densidade da soleta – método hidrostático (máxima 1,24 g/cm³)

ISO 2023/94 Anexo B – Determinação da resistência a abrasão de atacadores (leve desgaste)

ISO 2023/94 Anexo C – Determinação da força de ruptura de atacadores (mínimo 500 N)

OBS: Na hipótese de não constar prazo de validade nos laudos, este órgão aceitará como válidos aqueles expedidos em até 180 (cento e oitenta) dias imediatamente anteriores à data de apresentação da proposta.

Item 11 – PAPET INFANTIL.

SANDÁLIA TIPO PAPET INFANTIL – TAM. 16 AO 30



Tiras do cabedal

Confeccionado em resina termoplástica policloreto de vinila compacto dureza máxima 65, na cor marinho (Pantone 19-3933 TPX), com pipetas em formato cilíndrico para fixação nos furos do solado. Tanto a tira traseira como a dianteira deverá conter fechamento em velcro macho e fêmea para ajuste no pé do usuário para melhor segurança no caminhar. O modo de fechamento deverá conter ajuste tanto na parte traseira quanto na parte dianteira.

Detalhes da tira do cabedal

Confeccionado em laminado sintético com espessura entre 1.3mm e 1.5mm, dublado com manta em fios de poliéster, gramatura final mínima 750 gr/m², na cor vermelho (Pantone 18-1655 TPX), fixada pelo processo de colagem e costuras na cor marinho.

Palmilha

Confeccionado em Eva termo conformado na cor cinza, com textura na parte superior para melhor conforto e aderência no pé do usuário. Deverá conter de forma fixa permanente e visível a numeração do calçado.

Solado

Confeccionada em resina termoplástica policloreto de vinila expandido dureza máxima 65, na cor preta (Pantone 19-0303TPX). Formato anatômico, deverá ter sulcos para escoação de água e sujeiras, e assim melhor aderência do solo. Deverá conter de forma fixa, permanente e visível o número referente ao tamanho do calçado.

Logomarca

Conforme arte fornecida pelo órgão requisitante, aplicada na base superior do reforço da tira de fechamento.

EMBALAGEM

O produto depois de acabado deverá ser embalado em saco plástico transparente e posteriormente em caixas coletivas com o máximo de 20 pares, devidamente etiquetadas com informações de quantidades, cor, dados do fabricante.

AMOSTRAGEM

Os três primeiros classificados do certame deverão entregar logo após ser declarado o encerramento do certame, amostras do produto nos tamanhos 16, 20.

Juntamente com as amostras deverão entregar os laudos abaixo descritos, para aferição da qualidade do produto. A ausência de entrega de algum item ou entrega em desacordo com o edital fica automaticamente desclassificado.

Obs.: as amostras deverão estar de acordo com o especificado sob pena de desclassificação.

certificados de qualidade

- Determinação do rasgamento das tiras
- Determinação da dureza do solado

Item 12 – CROCKS.

QUALIFICAÇÕES TÉCNICAS – papete escolar tipo crocks

PRODUTO: SANDÁLIA

TIPO: PAPETE

FUNCIONALIDADE: APROPRIADO PARA USO DIÁRIO, E CAMINHADAS LEVES.

CARACTERÍSTICAS BÁSICAS: LEVE, VERSÁTIL, RESISTENTE, DURADOURO, CONFORTÁVEL.



DESCRIÇÃO DETALHADA DO PRODUTO:

Produto confeccionado pelo processo de injeção direta a partir da união das seguintes partes (cabedal, tira do fechamento, solado).

Por ser um produto de uso diário por parte de crianças, há de se ter a preocupação de atender alguns itens indispensáveis no solado tanto para maior segurança de quem o usará quanto para maior desenvoltura ao caminhar e durabilidade.

O solado deve apresentar formato anatômico, destinado a isolar do chão o pé do usuário, protege-lo e amortecer impactos. Deverá possuir ranhuras para escoação de líquidos e sujeiras, uma vez que escoado o líquido maior parte do solado estará em contato com o solo, e para evitar enganos com numerações deverá haver de forma fixa e visível no solado a numeração do calçado. A numeração deverá seguir os tamanhos comerciais.

Caso seja necessário o órgão se vale do direito de exigir a qualquer momento para avaliação de qualidade os materiais utilizados na confecção da papete.

componentes da papete

36. **CABEDAL E SOLADO** – Confeccionado pelo processo de injeção direta em resina policloreto de vinila expandido dureza 55 (+/- 5), na cor marinho (Pantone 19-3933TPX). Com detalhe lateral na cor vermelho (Pantone 18-1660 TPX).
37. **TIRA DO FECHAMENTO** – Confeccionado pelo processo de injeção em resina policloreto de vinila expandido dureza 55 (+/- 5), na cor turquesa (Pantone 17-4435 TPX).
38. **ARREBITE SUSTENTAÇÃO DA TIRA** – Confeccionado em Nylon o qual deverá conter duas partes as quais se encaixaram pelo processo de prensagem.
39. **LOGOGAMARCA** – Conforme arte fornecida pelo órgão requisitante de acordo com as especificações do lay-out localizada na parte superior do cabedal confeccionada a partir de emborrado.

EMBALAGEM

O produto depois de acabado deverá ser embalados em caixas individuais e posteriormente em caixas coletivas com o máximo de 20 pares, devidamente etiquetadas com informações de quantidades, cor, dados do fabricante.

AMOSTRAGEM

Os três primeiro classificados do certame deverá entregar logo após ser declarado o encerramento do certame, amostras do produto nos tamanhos 18, 24.

Juntamente com as amostras deverão entregar os laudos abaixo descritos, para aferição da qualidade do produto. A ausência de entrega de algum item ou entrega em desacordo com o edital fica automaticamente desclassificado.

NBR 14455/2005 – Determinação da dureza da tira.

NBR 14455/2005 – Determinação da dureza do solado.

Item 13 – MEIA COM SOLADO.

FICHA TÉCNICA DA MEIA COM SOLADO.

A meia com solado deve ser fabricada no processo de injeção direta, não havendo a utilização de adesivos, sendo a sola um composto de borracha termoplástica a base de SBS (estireno-butadieno-estireno), que é indicada para este tipo de produto pelas suas características de baixíssima dureza, elevado conforto e excelente resistência a abrasão, (suas propriedades serão

descritas no capítulo solado). Esta exigência se deve a necessidade de um produto extremamente leve e confortável atendendo todas as exigências do usuário, sendo exigido também que na sua composição não tenhamos adição de qualquer substância restritiva.

Este produto será usado por crianças com idade a partir de 08 meses, desta forma se faz necessário a apresentação, junto com a amostra, do LAUDO DE NÃO PRESENÇA DE SUBSTÂNCIAS RESTRITAS, como por exemplo metais pesados: antimônio, arsênio, bário, cádmio, chumbo, cromo hexavalente, mercúrio, selênio, Ftalato de di (2-etil-hexila)(DEHP/DOP), Ftalato de dibutila (DBP), Ftalato de benzilbutila (BBP), Ftalato de di-isononila (DINP), Ftalato de di-isodecila (DIDP) e Ftalato de di-noctila (DNOP). Para este laudo deverão ser usados os requisitos nacionais para segurança usando a norma NM 300:2002 a da portaria do Inmetro número 369/2007.

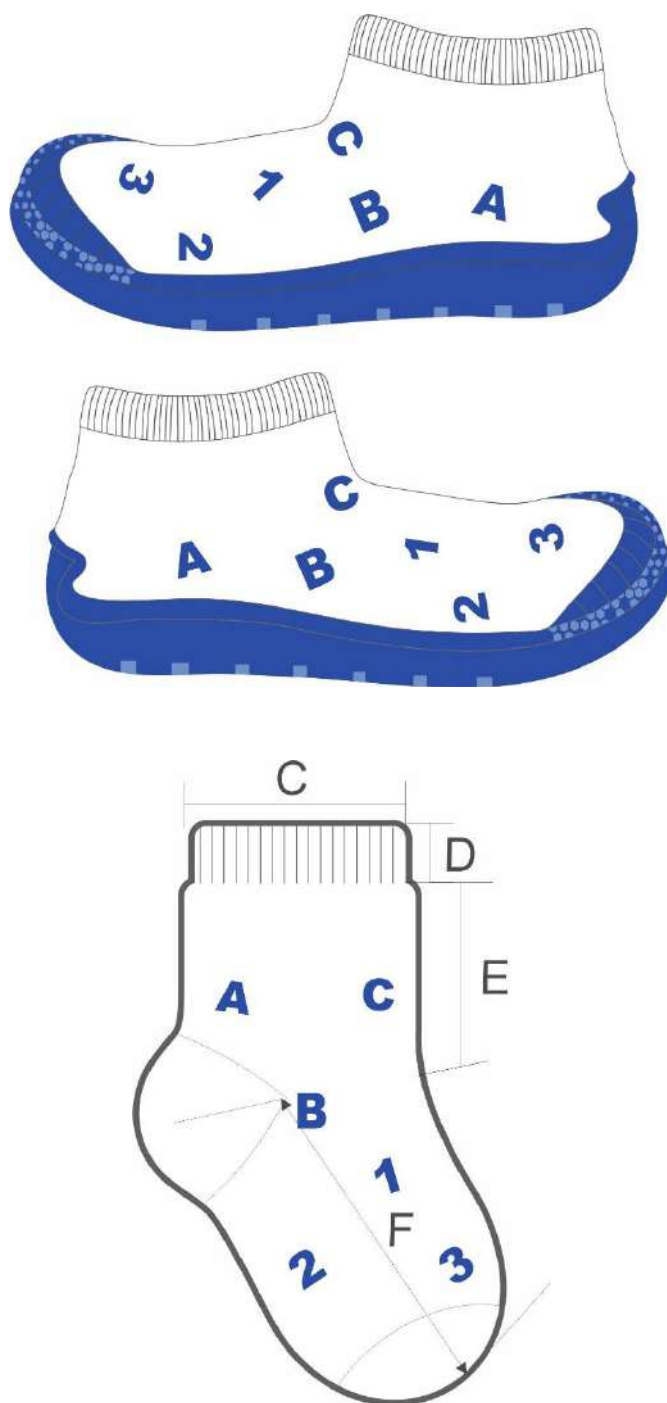

DIMENSÕES DO PRODUTO							
Legenda	Dados						
A	Tamanho do Calçado	14-15	16-17	18-19	20-21	22-23	24-25
B	Largura do Punho	6,0	6,0	6,0	6,0	6,0	6,0
C	Altura do Punho	1,5	1,5	1,5	1,5	1,5	1,5
D	Comprimento da Perna	1,5	2,0	2,5	3,0	3,5	4,0
E	Comprimento do Pé	4,0	4,5	5,0	5,5	6,0	6,5

CARACTERÍSTICAS FÍSICAS DA MEIA.

Calcanhar verdadeiro;

Cor do corpo da meia: Branco;

O desenho deverá ser composto por letras e números na cor Azul Royal Pantone 18-3949 TPX, conforme ilustração;

PUNHO: jérsei (meia malha) com disposição de agulhas 1X1, onde uma tece e uma forma o canelado (aspecto = sanfona 1X1).

COMPOSIÇÃO E GRAMATURA DA MEIA.

Gramatura: 375 gr/m²;

Composição: 80% algodão – 18% poliamida – 1% elastano – 1% elastodieno.

FECHAMENTO DA PONTA.

A meia deve ser costurada em máquina remalhadeira.

ACABAMENTO E QUALIDADE.

As meias devem ser bem passadas de maneira que evidencie suas partes: biqueira, calcanhar e punho;

A costura da meia deve estar de acordo com a porção subjacente do corpo para vestir de modo que não gere rugas indesejáveis ou espessuras maiores no tecido, pois pode causar pressão nos dedos ou no peito do pé.

As meias devem estar isentas de qualquer defeito que comprometa sua apresentação e uso;

As meias não devem apresentar torção, costura mal-feita, pontas, dobras, franzidos, pontos falhados, rompidos ou soltos.

CARACTERÍSTICAS FÍSICAS DO SOLADO.

Composição, borracha termoplástica a base de SBS (estireno+butadieno+estireno) que suas propriedades atendam as normas técnicas do quadro abaixo;

Cor do solado: Azul Royal Pantone 18-3949 TPX.

Desenho: o solado deve ter parte inferior canaletas e ventosas que evitam o fácil escorregamento, e deverá ter gravado os tamanhos assim definidos:

Serão 6 tamanhos divididos de 2 em 2 números: 14/15, 16/17, 18/19, 20/21, 22/23 e 24/25, seguindo a escala de tamanhos francesa, conforme ilustração a seguir, cores somente ilustrativas para facilitar a visualização dos detalhes.

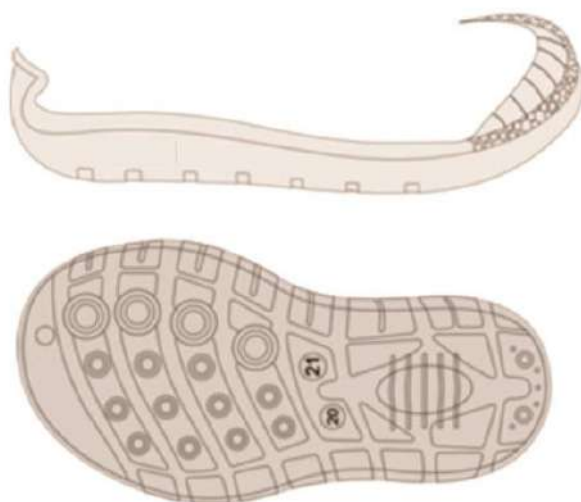

Por se tratar de um produto em produção fabril exige-se que as dimensões das meias com solado acompanhem os padrões comerciais baseados na escala francesa cujo fator de conversão é 0,6666 cm. A medição em centímetros é sempre realizada na fôrma utilizada para a montagem da meia com solado, com variação permitida de 3% (+/-).

NÚMERO DA MEIA COM SOLADO	COMPRIMENTO
14 - 15	10,00 cm
16 - 17	11,33 cm
18 - 19	12,67 cm
20 - 21	14,00 cm
22 - 23	15,33 cm
24 - 25	16,67 cm

EMBALAGEM.

Embalar um par da meia-tênis, por tamanho, em saco plástico transparente;

Identificar o produto com uma etiqueta autocolante no saco plástico, sendo que as etiquetas devem cumprir as obrigações descritas no Regulamento Técnico MERCOSUL sobre etiquetagem de Produtos Têxteis, determinadas pela Portaria 296 de 12 de junho de 2019; Na escrita, utilizar fonte padrão na cor preta, informando tamanho, composição e ano/semestre de fabricação.

A imagem acima é ilustrativa, sendo que cada município poderá alterar o modelo adequando para sua cor, logotipo e modelo, para as amostras e laudos deverá seguir o modelo e especificação do termo de referência do edital.

Identificar o produto com uma etiqueta autocolante no saco plástico, sendo que as etiquetas devem cumprir as obrigações descritas no Regulamento Técnico MERCOSUL sobre etiquetagem de Produtos Têxteis, determinadas pela Portaria 296 de 12 de junho de 2019; Na escrita, utilizar fonte padrão na cor preta, informando tamanho, composição e ano/semestre de fabricação.

A imagem acima é ilustrativa, sendo que cada município poderá alterar o modelo adequando para sua cor, logotipo e modelo, para as amostras e laudos deverá seguir o modelo e especificação do termo de referência do edital.

Item 14 – MEIA LISA

DESCRIÇÃO DO PRODUTO

Meia de algodão tipo colegial;

ILUSTRAÇÃO DO PRODUTO



CARACTERÍSTICAS FÍSICAS DA MEIA

Calcanhar verdadeiro;

Cor do corpo da meia Branca; Cor biqueira e calcanhar: Branca;

Desenho feito em jacquard, composto pelo brasão do município, conforme imagem;

Punho: Jérsei (meia malha) com disposição de agulhas 1X1, onde uma tece e uma forma o canelado(aspecto = sanfona 1X1).

CARACTERÍSTICAS TÉCNICAS:

Composição: **38% ALGODÃO – 38% POLIAMIDA – 15% POLIÉSTER – 8% ACRÍLICO – 1% ELASTODIENO.**

Gramatura: 198 gr/m²;

Resistência ao Estouro: 10,0 kgf / cm² mínimo;

Encolhimento/Alongamento Largura: - 15%, no máximo.

Encolhimento/Alongamento Comprimento: - 15%, no máximo.

Obs. Os resultados de encolhimento estão expressos por sinal + ou –, que significa (-) encolhimento – (+) alongamento.

FECHAMENTO DA PONTA

A meia deve costurada em máquina remalhadeira.

A costura da meia deve estar de acordo com a porção subjacente do corpo para vestir de modo que não há rugas indesejáveis ou espessuras no tecido causando pressão nos dedos ou no peito do pé.

DIMENSÕES

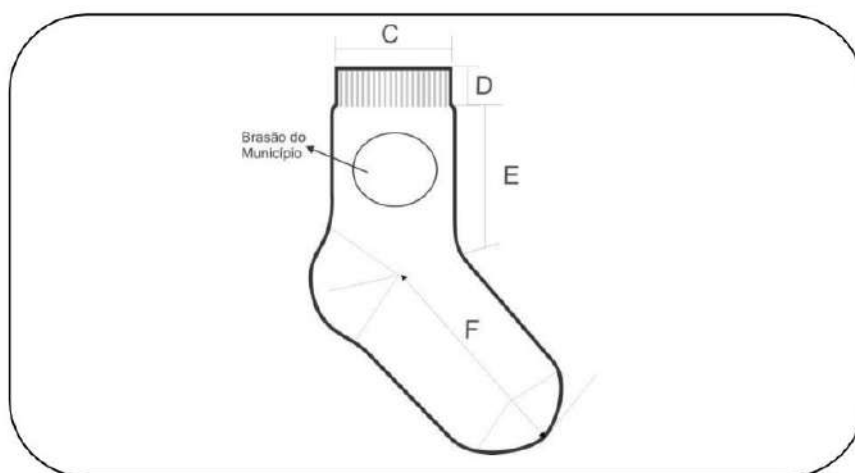

DIMENSÕES DO PRODUTO ACABADO									
LEGEND A	DADOS	BB	PP	P	M	G	GG	XG G	Adulto
A	Tamanho do Calçado	14 a 16	18 a 21	22 a 25	26 a 29	30 a 33	34 a 37	38 a 41	42 a 45
B	Idade	1 e 2	3 e 4	5 e 6	7 e 8	9 e 10	11 e 12	13 e 14	15 a 18
C	Largura do Punho	6,0 cm	6,0 cm	6,5 cm	6,5 cm	6,5 cm	7,5 cm	7,5 cm	7,5 cm
D	Altura do Punho	1,5 cm	1,5 cm	1,5 cm	1,5 cm	2,0 cm	2,0 cm	2,0 cm	2,0 cm
E	Comprimento da Perna	4,0 cm	4,5 cm	5,5 cm	6,5 cm	7,5 cm	8,5 cm	9,5 cm	10,5 cm
F	Comprimento do Pé	7,0 cm	9,0 cm	11,0 cm	13,0 cm	16,0 cm	20,0 cm	22,0 cm	25,0 cm
*As medidas terão tolerância de 5% para mais ou para menos, desde que não altere a qualidade do produto.									

ACABAMENTO E QUALIDADE

As meias devem ser bem passadas de maneira que evidencie suas partes: biqueira, calcanhar e punho;

A costura da meia deve estar de acordo com a porção subjacente do corpo para vestir de modo que não gere rugas indesejáveis ou espessuras maiores no tecido, pois pode causar pressão nos dedos ou no peito do pé.

As meias devem estar isentas de qualquer defeito que comprometa sua apresentação e uso;

As meias não devem apresentar torção, costura mal-feita, pontas, dobras, franzidos, pontos falhados, rompidos ou soltos.

A imagem acima é ilustrativa, sendo que cada município poderá alterar o modelo adequando para sua cor, logotipo e modelo, para as amostras e laudos deverá seguir o modelo e especificação do termo de referência do edital.

Juntamente com a amostra no tamanho M, deverá apresentar laudos do tecido principal emitidos por laboratório de análise têxtil acreditado pelo INMETRO, sendo este com data máxima de até 180

(cento e oitenta) dias anteriores a data da sessão do pregão, sendo em nome da licitante, contendo as seguintes informações:

LAUDOS DE LABORATÓRIOS CREDITADOS PELO INMETRO

Laudos para Composição se aceita: METODO: NORMA 20/05 e 20A/05 DA AATCC e NBR 13538:1995/11914:1992, respectivamente.

Laudos para Gramatura se aceita:

METODO: NBR 10591/08 - Determinação da gramatura de tecidos. Laudos para encolhimento e alongamento se aceita:

METODO: NORMA NBR 10320/88 – Determinação das alterações Dimensionais planos e malhas – Lavagem em máquina Caseira Automática.

Laudos para resistência ao estouro:

METODO: NORMA NBR 13384/95 – Equipamento utilizado: Mullentester.

CRITÉRIO DE JULGAMENTO:

Por assegurar a responsabilidade contratual, o princípio da padronização, garantindo um serviço eficiente e de qualidade, o critério de julgamento será do tipo **MENOR PREÇO GLOBAL DO LOTE**, desde que observadas as especificações e demais condições estabelecidas neste Edital e seus anexos.

AMOSTRAS.

Deverão ser apresentadas as amostras pela licitante vencedora, sendo 01 (uma) de cada item que compõem o lote conforme consta no descritivo técnico, juntamente com os laudos e os certificados solicitados na descrição dos itens, devidamente identificada com o nome da licitante vencedora, identificação do item, para verificação de conformidade com as exigências estabelecidas no Termo de Referência, no prazo de até 05 (cinco) dias úteis, a contar da data de encerramento da sessão pública.